京城日報
夕刊
八月十一日(水)
編輯兼發行人 見島吉治 印刷人 小川三之介
發行所 京城府太平通一丁目 京城日報社

蓄音機各種新入荷
拾八圓以上 弍拾圓以上 卅八圓以上 在京 大殘宜
京城本町 村木時計店 電話本局四七一・四七二

惠まれぬ警察官に 警務局で一肌脱ぐ

物質的

精勤章所持者に 三圓乃至五圓の加俸

いよく明年度豫算に計上

警察官の優遇法として內地では身分保障法並に停年制を執るべく成案中であるが、內地の二倍に達する地域の警備に任ずる朝鮮警察官は比較的惠まれない立場に置かれてあるため、從來內地人巡査は恩給を目當てに拜命し、年限に達すると同時に轉職する傾向を示し、折角訓練した警察官としての手腕を弊履の如く投げ捨てる結果、中堅人物の養成に支障すら來し警務局の惱みの種となつてゐたが、斯くこれが防止優遇策として、明年度豫算に精勤章所持者の加俸一ヶ月三圓乃至五圓の支給を實施すべく計上した

精神的

奏任待遇の署長

奏任小學校長との均衡から 全鮮一百三十名を

一方精神的優遇問題として現在重要視されてゐるのは、小學校長の奏任待遇に伴ふ警察署長の奏任待遇問題である、これは全鮮二百三十名に上る判任署長が今後公私の席を通じて奏任校長の末席となり職務遂行上一般民衆に對する威令が薄れる事は當然であるとされ、ひいては警官の士氣沮喪をも來しはせぬかと憂慮されるに至り、地方の教化指導に當つて兩立する兩者の社會的地位の均衡を保つ上からも、必然的に警察署長も奏任待遇の恩典に浴すべきものとし、之が早急實現に就て警務當局は目下財務局と折衝中でどの程度迄實現によるべきかを奏任校長と比較研究中であるから、近く政府に向つて要望促進の交渉が開始されるはずである、而してこれが實現の上は警視に次ぐ最大級の榮譽となりて全鮮一萬八千余警官の士氣を鼓舞する事とならう

天皇 皇后兩陛下 十五日に還幸啓

那須御用邸より

【東京電話】天皇 皇后兩陛下には一日來那須御用邸に御駐輦御靜養中であらせられたところ、愈々十五日東京に還幸啓遊ばさることになり、十一日正式に仰出されたが御發着の時刻は左の如くである

十五日午後零時五十分黒磯驛御發車、同四時二十分原宿驛御着車、還幸啓

澄宮殿下 北海道御見學へ

十一日御出發遊ばさる

【東京電話】かねて北海道御見學を仰せ出された澄宮殿下には、御養育係長其他を隨へさせられ十一日午後二時半上野驛御發御北行の途に上らせられた、御旅程は約二週間、來る三十日若くは三十一日御歸京の御豫定である

追加豫算査定後報 十六日の閣議まで 各省は猛運動

藏相の大斧鉞に 復活要求の折衝續行

【東京電話】今回の時局匡救豫算は最初政府の意氣込みが相當張かつたので、各省はこの經過を見てそれぞれ大計畫を樹て、大藏省に要求した總額は三億四千萬圓に達したのであるが、大藏省はこれに對しすこぶる消極的で各省の要求に對し大削減をなし、承認額僅か一億四千萬圓となつた、この査定案は十一日各省に內示されるが、これにより各省は猛烈なる復活要求をなすべく對策を練つてゐるから、十一日の臨時閣議では相當紛糾を見るべく十六日未決定の閣議まで各省と大藏省間に激しい折衝が行はれる模樣である

京城府會常任委員會

十日午後開催

京城府會常任委員會は十日午後二時より府廳委員會室において波多江委員長始め全委員出席、府尹並に各課長、係長列席して開會、先づ本年度の檢査方針及び委員會の審查事項に對する處理方法等につき打合せをなした、而後檢査同數は九月、十一月、五月の三回とし全委員十二名を三名宛四部に分ち第一部は內務、第二部は財務、稅務、第三部は土木、水道、第四部は衛生の各課主管事務を分擔し時間を勵行することを申し合せ、次いで木代水道課長より漢江水源地の修理工事に關し詳細說明するところあつて午後六時過ぎ散會した

身分保障案委員數は 政府三政府外四

これ以上讓歩されぬ 有力閣僚の意見

【東京電話】身分保障案に對する政府の再修正案に對し有力閣僚間では、分限委員會構成に關して委員長を總理大臣とし、委員は分限令の適用を受ける政府側三政府外四とする事で、折合ひたいとの意見でありこれ以上讓歩の餘地はないといふてゐる

廿師團長代理 宮澤少將に決定

梅崎師團長着任迄師團長代理として去る九日より步兵第四十旅團長宮澤少將が任命された

ルーマニヤ內閣總辭職す

【ブカレスト十日發電】アレキサンダー・ヴオイヴオド首相を首班とするルーマニア內閣は、財政難と時局收拾不可能のため十日總辭職したが、カロル陛下は右辭表を却下し再組閣を命じ首相は詮衡の結果閣員名簿を捧呈した

社會大衆黨 對議會策で宣傳

【東京電話】社會大衆黨は創立以來第三次臨時議會對策につき種々準備中であつたが、來る十六日東京及び大阪に於て民衆大會を開催し無產黨獨自の立場から民衆に呼びかけることになつた

室中將夫妻

滿洲事變突發するや直ちに出動、匪賊討伐に當りわが朝鮮軍の名聲を宣揚した第廿師團長室兼次中將は今回の陸軍大異動に功成り名遂げて引退しその挨拶に夫人と共に各方面を歷訪した 寫眞は本社來訪の中將夫妻

石本氏の救出 交渉纏まる

朝陽寺で引渡に決定

【錦州十一日發電】關東軍囑託石本權四郎氏の救出に關しては邵參謀との間に交渉が進められてゐたが、身代金その他に就いて交渉まとまり邵參謀もやうやく承諾したので、同氏の身柄は朝陽寺まで護送され同所で我が軍隊に引渡されることになつた

遞信次官後任は 牧野良三代議士

十一日發令さる

【東京電話】辭職した志賀遞信政務次官の後任に關しては廣瀨遞相より鈴木政友會總裁に人選を一任したので、鈴木總裁は十一日午前八時鳩山文相、山口幹事長を自邸に招き協議の結果牧野良三、廣瀨潛久兩氏中より推薦することになり同八時半廣瀨遞相の來訪を求め協議の結果牧野良三氏に決定したので鈴木總裁は同九時牧野氏を招き其就任方を交渉の結果同氏もこれを承諾したので同十一時の臨時閣議で正式決定左の如く發令された

正五位勳四等 牧野良三
任遞信政務次官（一等）
遞信政務次官 志賀和多利
依願免本官

形勢急に一變し ヒ氏首相說擡頭

獨逸政界消息通の觀測

【ベルリン十日發電】十日ヒンデンブルグ大統領と首相ノオン・パーペン氏と會見したが消息通は次の如く語つた

今までの形勢では國粹社會黨首領ヒットラー氏の首相就任は現閣員間に反對多く實現の可能性は殆どなかつたが、今朝に至つて形勢一變急にヒットラー首相說が擡頭して來たらしい

閻、馮が汪に 學良辭職を要求

外遊條件を勸告す

【南京十日發電】確聞するに閻、馮は本日汪精衞に張學良の辭職を要求すると共に、其の外遊を條件とせよと勸告したと、之れがため閻、馮代表臣雲樵、薛篤弼は汪と會見のため上海に向つた

河北の諸將領が 汪、張の留任勸告

【北平十日發電】河北諸將領は韓復榘を筆頭に連名で汪精衞、張學良に對し辭意を飜へさんことを希望し留任勸告をなすに決した

軍部を招待の合同送別會

十二日正午迄 府廳秘書係へ

勇退の室第二十師團長及び榮轉の佐官以上の軍人十四名を招待して官民合同送別會は、井上府尹及び吉城商議副會頭の主催で十三日午後一時より長谷川町公會堂に於て催されるが、希望者は十二日正午までに會費二圓を持參して京城府廳秘書係又は同商議所に申込まれたしと

陸軍轉勤者出發

八月の陸軍定期異動で朝鮮關係の轉勤者出發は中山少將をはじめ左の如し

十三日午前十時卅分龍山發南行 中山 少將
同午後七時四十分同發 岡島 大尉
十四日午後九時十三分同發 細田 中尉
十五日午前十時七分同發 宮和 大尉
同時同發 渡邊 中尉
十六日午前十時七分同發 大久保 大佐

團體

▲往十里驛主催金剛山探勝團 一行廿二名 十二日夜往十里驛發內外金剛へ
▲內石溝木飼主催內地見學團一行四十名十一日京城驛通過內地へ
▲南滿教育會主催滿蒙事情視察團 一行七十名十七日夜入城十九日夜釜山內地へ
▲鍾城驛主催滿蒙博金剛山視察團 一行廿五名十七日夜入城十九日夜歸北

會

堀江歸一氏講演會 十二日午後一時より鍾路中央會館に於て東京商大教授堀江歸一氏を聘し「經濟交通問題と殖民政策に就て」の題下に講演會を開催する

人

◇永田高禮氏（朝鮮總督府事務官）十一日入城天眞樓へ
◇松尾六郎氏（平壤商議議員）十一日朝入城旭旅館へ
◇前田二十六氏（大阪府會議員）十一日入城朝鮮ホテルへ
◇近藤茂吉氏（東京火災取締役）十一日入城朝鮮ホテルへ
◇三井榮長氏（鮮米協會長）鮮米懇談會開催のために東上中のところ十一日午後七時歸城の豫定

出淵大使 問題の演說に

ス長官と意見交換 十日國務省を訪問す

【ワシントン十日發電】出淵大使は十日午前國務省にスチムソン長官を訪問、ス長官が八日ニューヨークの外交問題調査會においてなした滿洲問題に關する演說につき意見交換をなし、スチムソン長官の日支問題に對する意見を聽取した、會談は前後一時間にわたつたが出淵大使は國務省を辭去するに當り群がる新聞記者團に對し「予はスチムソン長官に過日の演說の說明を求めたのではない、この問題で東京から訓令など一切受けてゐない、予は近く日本に歸るのでスチムソン長官にお暇乞に行つたのであり、そのついでに滿洲の一般形勢に關しス長官と意見交換を行ひ予の自由意思でス長官の演說についても話しをした」と語つた

漢字新聞を間島で發行 滿洲國人側で

【間島十一日發電】間島の滿洲國人側は時局に對する流言蜚語防止のため、來る二十日より延吉縣報なる漢字新聞を龍井村に於て發行することゝなつた

西班牙 政府軍 叛軍に向つて 目下進軍中

【マドリッド十日發電】十日午後一時セヴイラの叛徒は府に到着である首相アサナ氏の聲明によれば政府軍は目下セヴイラの叛軍に向つて進軍中だが何時目的地に

あすの天氣（12）

颱風は九州の南端に在り北進しつゝある、高氣壓は本邦の東海上に據り、滿洲北部には低氣壓があつて半島の氣壓配置は不安定で南鮮は晴、其他は曇つて雨、尙颱風は北進して日本海に出る見込みであるから南鮮及東岸は天氣惡化せん

豫報 曇小雨
十一日午前 [illegible]
十一日正午 [illegible]

北滿の水害救濟に 執政痛く憂慮

建國以來初めての難題 各縣でも救濟策講究

【新京十一日發電】滿洲國政府は北滿一帶の水害を重大視し各縣知事をして實情調査中であるが、損害額は少くとも五千萬元に上る見込で各縣は救濟委員會を組織して救濟策を講じつゝあり、執政も深く之を憂慮して救濟方法研究中であるが、滿洲國は建國以來初めての難題に逢着したものと見られてゐる

街の滿蒙博風景

太平通に立ちならぶ提灯と自動車を飾る日滿兩國旗

空くじなしの コドモ福引デー

小學校生徒以下の方のため 十四日の滿蒙博

大衆の興味をより擴大へと拍車をかけてゐる新興滿蒙博は諸君にあへぐ人々に唯一の娛樂として喜ばれてゐるので、趣向的催しとして『コドモ福引デー』を十四日（日曜日）開催することゝなり、目下その準備に係員は忙殺されてゐるが、當日は坊ちやん、孃ちやんのための催しで、小學校生徒以下の方の入場者に福引券を洩れなく入口で進呈するが、一本の空くじもなく左の景品を差上げることゝなつてゐる

一等 家庭オルガン 一本
二等 三輪車 二本
三等 コドモ野球用具 二本
四等 兩外套 三本
五等 浮袋 五本
六等 組合文房具 十本

その他手帖、鉛筆、キャラメル等を洩れなく差上げる

わざく地方から 來た甲斐がある

孰れも內容の充實に感嘆

十一日の滿蒙博は午前中より曇り勝ちであつたが、正午頃サッと來た驟雨は凉味をもたらし絶好の滿蒙博日和となり、市內の雜沓を縫ふた人々は午前中各館を熱心に見物してゐたが、午前十一時江原道金化小學校生徒二十餘名は和田校長に引率されて來場、係員の案內で會場を隈なく見學した外、地方よりの來場者が多いが、いづれも滿蒙博の規模壯大、設備完備に感嘆し『わざく地方から滿蒙博見物に出かけて來た甲斐がある』と喜んでゐる

朝鮮の北の端から 遙々見學に

潼關鎭から廿餘名

咸北潼關鎭驛長よりの通知によれば、十二日同地方において募集された滿蒙博見學團體二十餘名が來場する旨通知があつた ◇また咸川女子公普講習生四十餘名は教師二名に引率され十三日朝入城滿蒙博觀覽の申込みがあつた ◇更に朝鮮體育講習會は目下府內京師で開催中であるが、十七日午後一時講習生二百五十名は滿蒙博團體觀覽の申し込みがあつた

朝鮮舊劇 十二日の催し

十二日の野外劇場には左のプログラムで朝鮮舊劇を公開することゝなつた
一、京城座唱一、巫女の踊一、西道立唱一、才談（落語）一、サーカス

妻迄苦しめた 頑固な淋病を 自宅で治した實話

栃木縣 青木喜一郎

淋病は不治であると云ふのは誰有で、現に私は二十年來の執拗な慢性淋を根治した體驗の持主であります。私は恥を忍んで此の告白をするものは、自分の苦き經驗に鑑み治るべき淋病に惱んで居られる人々を、一刻も早く治療法の邪道から解放ひしたいと云ふ念願一つなのであります。私の前身はブリキ職人で、若氣の元氣にまかせ、不攝生な生活の連續で、到々淋病に感染して仕舞ひました。そのため賣藥を買つて飲んで見ましたが

胃腸を損ね

るばかりで効果なく、友達に相談すると、昔の職人なぞは無茶な物で『自然と癒る』と云ふので、私も若い生意氣盛りでしたから、その通り實行した爲めヨタヨタ惡くして仕舞ひ尿道口は赤く腫脹上り排尿の後に膿が出、夜も眠れぬ痛さに我慢が出來ず、醫者に通つて洗滌や尿道を擴げるブーヂー挿入の激痛に泣き泣かされましたが一ヶ月斗りで痛みが薄らいだのを良い事にして、金に限りの有る職人の身ですから醫療を打ち切りましたが、痛みの止まつたのは

慢性に移行

したので、それからと云ふものは來る年も來る年も、陽季の變り目とか激しい仕事で身體を使つた後とか深酒の翌日などはきまつて尿が茶褐色に混濁し、控痛があり尿道に沿つて押して見ると小指の腹が出て絶えませんでした。安靜にして藥なぞを飲んで居ると大抵一週間位で癒つて仕舞ふので別に氣にも留めず放置しましたが、これが後年非常に恐ろしい暗影を投げ掛けるとは神ならぬ身の知る由も有りませんでした。

淋病にコリた

私は道樂を止め、落付いた甲斐が有つて小金も出來料理屋の株を買ひ取り開業しました。處が半年斗りすると達者な女房が顏色が惡くなり、下腹の痛みを訴へ帶下物が始まり足腰が痛みヒステリーになつたので吃驚したが、元の起りは私の身にあるのですから嫌がつて尻込するのを勸む樣にして醫者の診察を受けさせますと淋毒から來た子宮內膜炎でこの儘にして置くと不姙症や色々の婦人病の原因となり

一生の不幸

を見ると云ふ話で、私は慄々女房に嫌味を竝べられ閉口し醫師に相談しますと私の慢性淋も根治しないと成遂な事になり、遂に尿道狹窄になり、尿閉止や又は淋毒から恐ろしい尿道狹窄や睾丸炎や副睾丸炎と膀胱炎や腎臟炎を起して立たぬ樣なることがあるとの事で、夫婦一緒に治さなければ駄目だと云ふので揃つて治療を受けることになり、幸に女房は初期だつたので經過良く二ヶ月斗りで全快しましたが、私は頑固な腰やレ相合の者合だとか、來客の座敷へ呼はれたり週刊飲酒の機會が多く、治療もヘカヘくしく行かず、其後試驗的に深酒をして見たり、坂削で夜更しをして冷え込む事が有つても絶對に再發致しません。私は馬鹿正直で人の云ふ事は何でも一應は信用する性格ですから、良いと云はるる儘に最初のうちは手當次第、尿が酸色になる藥だとか、田螺の黒燒だとか、白檀油なぞ飲みましたが效目なく實際にはコリくして居た矢先ですから、ケンゴールも初めは疑つて使用を遊ひましたが實驗して純大な効力に驚嘆しました。世間には淋病藥の選擇にお迷ひの方も多いと思ひます。御使ひになれば違く効果の解る事ですから敢て私がケンゴールの提灯を持つ必要も有りませんが、藥價を實質として申上げることの體驗談が苦樣の御參考になりますれば此の上もない幸だと存じます。

ケンゴールが良

いから使つて見ろ」と教へて被下さいましたが、其藥は新聞に時々一頁の大廣告を出すので知つて居りましたが「山カン藥」だらう位に思つて聽き流して居りましたがその客は來店の度毎に「何故試さないのだ、ケンゴールは前吉原遊病院長が永年の經驗と學理に基いて研究に研究の結果發表された藥で、俺も實は使つて治つたんだから」と恥を倒つての熱心な勸めなので、ツイ使つて見る氣になり近所の藥屋から慢性用十日分を買ひ求め服藥を止めケンゴールを試して見る事にしましたが、新藥だけあつて外の藥と違ひ尿道へ注布する位小瓶注入すれば良いので

使用が簡單

で素人にも出來安全で刺戟も少なく仕事の邪魔にもならず、こんな平易なもので効果が有るものか知らと半信半疑二三日注入をしますと、今まで少なかつた膿が急に增えて來たので吃驚し、藥屋へ電話をかけると「それは藥の効いた證據だから心配せず根氣よく續けなさい」との話なので、更に一週間程注入しますと膿がピッタリ止まつて仕舞ひました。大喜びで尿をガラスのコップに採つて透かして見ると未だ淋糸があるので、又十日分取りよせて使ひましたが毎朝このコップを見るのが樂しみで、一日より一日と減つて行くのが目に見えて解り、浮遊物や淋糸が無くなつたのは十八日目の朝でした。私は苦しみに苦しんだ慢性淋を

根本から征服

したかと思ふと晴れくとして二十年振りで大安心を致しました。

前東京吉原病院長後備氏發作發見泌尿科醫學博士田國和穗先生御指導のブーヂン銀・ケンゴールは急性用、慢性用、婦人用の三種あり、藥價は二〇瓦十日分一圓八十錢、五〇瓦廿五日分四圓、八〇瓦四十日分五圓。各國藥店有名藥店にあり。品切れの際は東京淺草田原町新町十三番地、日東藥化學研究所へ直接申込まれよ。振替東京二一九四三番。使用法其他詳しく説明書ハガキ申込次第無代進呈す。

オリムピック水泳 第五日

無念やる方なし 惜しや期待外れる

齒を食ひしばる邦人達

【ロサンゼルス十日發電】水泳第五日――十日朝も薄曇で涼しくはや此處彼處には秋が立つたとを思はせる。在留邦人は此の日も四百自由の鬪戰を夢みて早朝からプールに詰めかけたが、やがて掲示された公式プログラムに何としたことか日本選手は杉本一人の出場となつてゐるので、心配した邦人應援團に質すと間違ひと知れ、頼りに『今日も日本が一着』とばかりに熱心に應援をやつてゐたが、呼物の四百米自由型決勝は遂にその効なく、病後の大横田、杉本、横山何れも奮はず期待を裏切つて惜敗、水上大會始つて以來最初の優勝に今迄元氣の揚らなかつた米國觀客は勝つた樣に『フレーフレー』を浴びせかけ總立ちとなつて喝采すれば、役員連もプールからクラブを引揚げて相擁し歡びを表した此の日女子ダイビングに出場した鎌倉悦子孃も惜しい所で七位となり入賞を失し水上制覇を目指した日本側は選手となく在留邦人となく無念の齒を食ひしばらされた

四百自由決勝 米國が一着

三四五がわが選手 何れも記録破り

一着のクラブ(米)二着のタリス(佛)

【ロサンゼルス十日發電】四百米自由型決勝
一着 クラブ(米)四分四十八秒四
二着 タリス(佛)四分四十八秒五
三着 大横田(日)四分五十二秒三
四着 横山(日)四分五十二秒五
五着 杉本(日)四分五十六秒一
六着 チャールトン(濠)四分五十八秒六
(以上本部オリムピック新記錄)

杉本君

横山君

大横田君

【ロサンゼルス十日發電】四百米自由型決勝經過はスタート六人殆んど同時でタリスは強いストロークで力泳、クラブ之に次ぎ大横田チャールトン、やゝ遅れて杉本横山の順に進み五十米はタリス一等にてクラブとの差二米大横田、チャールトン、杉本、横山の順百米ではタリス差を四米にひろげ同順位に進む、百五十米よりクラブのスパートよくスピードを増しタリスに迫りチャールトンは一人次第に遅れ杉本、横山に迫らる二百米ではタリス依然リード、クラブ之に遅れ大横田必死に頑張る、之れに二米遅れて杉本横山が追ひチャールトンは遂に最後となる、二百五十米よりタリス疲勞の色を見せクラブは益々出でタリスに迫れば大横田も一米の差で之を追ひ横山、杉本も續くいよく最後の五十米に入るやクラブのスパート凄くラスト二十米でタリスと並行し、大横田は之に四米隔れ、タリス、クラブ猛烈な競合ひの下に一ストロークの差でクラブ一着、大横田は力泳及ばず五米遅れて三着となり優勝を逸す

大横田選手 男泣きに泣く

【ロサンゼルス十日發電】目指す四百米戰鬪に無念の敗北を喫した大横田選手は男泣きに泣きながら控所に歸つたが

申譯ありません

と一言云つたのみで後は言葉もなく頭を上げ得ないでゐた

横山選手は

隣りにゐたタリスが豫想以上力泳しびつくりした、之につられ焦り氣味となつた上連日のレースの疲れを感じたので必死に泳いだが負けた

杉本選手は

余力を盡したが及ばなかつたと語つた

クラブ嬉し相

【ロサンゼルス十日發電】四百米自由型に米國として最初の優勝を獲得したクラブは試合後トーキーに撮影されたが鎌倉選手の話に立つと日本に全種目の選手權をとられるかと心配したが一種目だけは自分が獲得した、こんな嬉しいことはありませんと嬉しさうに述べた

大横田君が病後でなかつたら

田畑總監督談

【ロサンゼルス十日發電】水上田畑總監督談 タリス、クラブが強かつたと云ふ外ない、泳ぎとしては問題ないお話の問題だ、大横田君が病後でなかつたらタリスに随いてゆき得たら、さうすれば又何とかなつたらう大横田君としては無念千萬に違ひない、横山君は迚も力闘に疲れ過ぎてゐた、杉本君はベストを盡したので彼の實力であつた

百米背泳何れも わが三選手入選す

清川、入江、河津くつわを並べて 見事豫選を通過

【ロサンゼルス十日發電】百米背泳豫選
第一組
一着 清川 一分八秒九
二着 カーバー(米)一分一三秒
第二組
一着 セフアー(米)一分九秒九
二着 キユッパース(獨)一分一〇秒二
三着 河津 一分一〇秒九
尙ベストサードで準決勝に出場す
第三組
一着 入江 一分一一秒三
二着 ボアーヌ(加)一分一二秒九
三着 チヤルマーヌ
第四組
一着 カールセン(瑞)一分一三秒

清川君

河津君

入江君

【ロサンゼルス十日發電】水上百米背泳豫選第一組で一着となつた清川選手はスタートよりよく二十五米で早くもトップを切り一米近く並行して追ふ河津グンく拔きれてハロラン、ペパー、カーバー五十米ターンではカーバーを四米引離しハロラン三番目となる、後半はそのまゝゴールに入つたが清川のスパートもの凄くカーバーは五米の差をつけられた清川選手は語る

私の出た組の相手が弱く樂でした明日も頑張ります

水上得點(第五日)

(男子)

	第五日	累計
日本	九點	二八點
米國	六點	一九點
佛國	五點	五點
匈牙利	―	四點
加奈陀	―	三點
英國	―	二點
濠洲	一點	一點
アルゼンチン	―	一點

漕艇エイト わが國三着

【ロングビーチマリンスタヂアム十日發電】オリムピック漕艇エイト一回戰は十日午後四時半よりロングビーチ直線コースに擧行我代表クルー早稻田大學エイトは第一組に出で三着となつた
一着 伊太利 六分二十八秒二
二着 英國 六分三十四秒四(艇差二艇身半)
三着 日本 六分四十三秒四(艇差三艇身)
四着 ブラジル 六分五十二秒二(艇差二艇身)
經過 英國、イタリー共に滑り出し良く日本はブラジルをリードして競り合ひながらも終始之を抑へ英國、イタリーに續く千米よりイタリーは英國をリードし千五百米で艇差一艇身、次第に艇差を増し二艇身半の差で一着となつた
第二組
一着 米國 六分二十九秒
二着 加奈陀(差一艇身)
三着 獨逸
四着 新西蘭

馬術開始

【ロサンゼルス十日發電】馬術競技は十日午前八時(日本時間十一日午前一時)からリヴエラ・カントリー・クラブに開始された

女子飛込 鎌倉孃七位

鎌倉孃

【ロサンゼルス十日發電】女子飛板飛び込決勝で鎌倉孃は六〇、七八で第七位となつた

十二日(金)

◇體操 午前一時
◇ホッケー(印度對米國) 午前七時半
◇劍術 午前六時
◇ヨット 午前五時
◇水上競技
四百米豫選(女) 午前三時
千五百米自由型豫選 午前三時半
水球 午前八時
二百米平泳豫選(男)午前八時半
百米背泳準決勝(女)午前九時十分
◇競漕 午前一時、六時
◇馬術 午前一時、七時

體操吊環成績

【ロサンゼルス十日發電】體操吊環(フライングリング)成績左の如し
佐々野 五一、〇一
近藤 四五、〇六
本間 四一、〇九
角田 三九、〇七
武田 三四、〇四

安奉線石橋子で 突如賊・列車に發砲

乘務員一名死し 負傷者一名を出す

十日午後三時廿分奉天發釜山行列車が午後四時卅分頃安奉線石橋子驛を過ぐる頃、突如百四、五十名の匪賊の發砲を受け列車乘組手荷物係關口英雄氏(三)は死亡し負傷者一名を出した。同列車は豫定の如く十一日午前十時京城驛通過南行したが、京城驛停車中その被害の状況をみれば後部一等車の車側に一發、展望車の窓ガラスに放たれた一彈は歩厚な二重窓ガラスを美事打通し、又荷物車を襲つた一彈は窓ガラスを貫き前記の如く執務中の荷物係を横斃にしその他合計十數發命中してゐる。

當時の目撃談 乘客日下部氏語る

奉天より乘車した關東廳事務官日下部鉦次郎氏は同列車にて入城匪賊生々しい一等車より降り立ち匪賊襲撃の模樣を左の如く語る

石橋子附近に度々匪賊の襲撃を受ける所なので、夜間車は危いと思つて晝を選んだら思ひがけなくドンとやられ驚いたと云ふよりしまつたと思つた。この邊は列車が徐行してゐるので匪賊には持つて來いの場所らしい。最初後部の一等車に彈が當つたので早速皆床に身を伏せて息をこらしてゐたが、その間進行中の列車の窓の外ではポンくと小銃の音が聞え全く恐ろしいものであつた、暫くして車掌から大丈夫だと云ふので起き上るとまたポンくとやられ二回襲撃された譯だ、乘務員が一名重傷を負ひ入院後死亡したさうだが氣の毒なことをした

見舞はれた特急車の彈痕

朝鮮四號機 平壤で美技

【平壤特電】愛國朝鮮第四號機は三輪大尉搭乘十一日午前十一時四十分平壤の上空へ勇姿を現はし横轉、宙返り、垂直降下其他の高等飛行をなし同四十五分飛行場に着陸知事、阿部平壤府尹その他官民多數の歡迎を受けて同飛行場で三輪大尉は同飛行機について説明し正午から歡迎宴に臨んだ

十一日朝 平壤に向ふ

十日大邱に於て命名式を行つた愛國四十三號機は京城に一泊したが今朝十時五十分汝矣島飛行場發平壤に向つた

松田大尉遺骨 十一日夜龍山發

歩兵第七十八聯隊附松田大尉の遺骨は十一日午後九時十分龍山驛發列車にて郷里に向ふこととなつた

借金の催促から 遂に刃傷沙汰

妹の苦境を見て兇行した 北村の犯行は計畫的

既報―人の出盛る十日午後九時半、府内明治町二丁目六番地大正館前の食堂伊勢イト方に飛込み喧嘩口論途に持參した海軍ナイフを揮ひイトの頸動脈その他三ヶ所を刺し血煙あげて同人が倒れるのを見すまし悠々本町署に自首した北村忠吉(三)に係る件の刃傷事件につき本町署谷口、木内の兩刑事は十一日朝北村の昂奮がしづまるのを待つて取調べを進めた結果、北村の犯行の

直接原因 としては北村の妹にあたる美粧院松本トメがかねてからイトに數百圓の金を借りてをり、更に過般錦町から現在の明治町に移轉し店を擴張する折も又多額の金を借りたが、イトは再三再四借金の請求に出掛け、はては同家に居据つて臀を太くしてその不當をせめたが、最近松本トメは病にかゝり病床に臥いたのを知るや、イトは自ら同家の鑑定器に据り、松本の實印から現金一切、はては店内のことまで口やかましく干渉し、その都度近所にきこえる程兩人の間には喧嘩の絶え間がなかつた、十日、イトは借金のかたにとトメの印鑑を持つて外方振りに自宅に歸宅した所、トメの方では同夜に迫つた頼母子をおとす必要上、自分の印鑑が是非必要なので、今夜だけ借して貰ひたいと再三に亘つて弟子を同家に使ひにやつたがイトは言を左右にしてこれを返さず、更にトメが行くとこれは借金のかたにとつたのであるから返金するまでは借す譯にはゆかぬと拒絶した、詮方なくトメは美粧院に歸つた所、折柄來合せた實兄の北村はかねてから妹が高利な借金のためイトに苦しめられてゐるのを目撃し、その都度憤怒をおぼえて居た所、更に今妹のこの侮辱された苦境を見、遂にイト方に赴き印鑑の借用方を申込んだがイトが素氣なく拒絶したので、こゝに

一切爆發 し前記の如き兇行に及んだものである。北村はさきに内地において傷害前科一犯あり、更に日頃携帶せぬ海軍ナイフを使用した點は明らかに計畫的な犯行と見て殺人未遂として取調べることになつた

松本トメ語る

北村忠吉(三)の殺人未遂事件に對し所轄本町署ではこの行爲を實妹の松本トメが依頼したか否かの點を重大視し、谷口刑事部長は十日午前十時、ひとまづ歸宅を許した松本トメを再び本署に召喚し嚴重取調べた所、トメの陳述によれば同人がイト方から印鑑の借用方を拒絶され歸宅し所を兄の北村にみられ『ようし、では俺がとつてくる』と北村は美粧院を飛び出したもので、その後この兇行のことは一切知らず、兇行後警察からのしらせで初めて知つた、その折は失神せんばかり打ち驚き直に山道病院にイトを見舞ひにいつたもので、所謂共犯關係は目下の所ないものとみられてゐる、取調べ一段落した後松本は記者に語る

『今何事も申されません、たゞ兄が私のことを心配してこの兇行に及んだものと知つて兄に對し何といつてよいやらわかりません伊勢さんに現在何等の借金があるか、今それをきいてくださるな……』

伊勢は重態

一方伊勢イトは直に南大門通り山道病院に收容され應急處置を加へられた結果十一日午前三時頃意識を恢復し、危險の關門を脱したが依然として重態で面會を謝絶してゐるが全治までにはすくなくも四週間は要する模樣である

十圓の僞紙幣

府内各署では最近僞造紙幣が頻出が非常に多く當局ではその僞造犯人の捜査に腐心してゐるが昨九日またく朝鮮銀行にて拾圓の日本銀行僞造券が發見された

無賃で乘車

釜山府凡一町一二三番地藤本建(?)方米村初男(三)は八日釜山驛發一列車に無賃乘車をなし、奉天に向け旅行中京城、一山驛間で之を發見されて一山驛員の手で下車を命ぜられ所轄西大門署に告發された

第九回全鮮庭球 選手權大會迫る

十四日鮮銀コートで

朝鮮新聞社主催第九回全鮮庭球選手權大會は京城における中央豫選を最後として各地の豫選も全部終了し、茲に全鮮庭球界の王座を狙ふ名選手の顔ぶれも全部決定を見たので、いよく來る十四日午後一時から長谷川町鮮銀コートにおいて華々しく開催することになつた

二圓の金に惑はされ 二人までも毒殺す

加平署の大手柄

發作的に 毒殺の計畫

たつた二圓の金に惑はされて二人まで毒殺した戰慄すべき殺人犯人が京畿道加平郡加平署に逮捕された

それは去る四月二十七日午後十時頃、京畿道加平郡外西面上泉里一一八番地居住の鄭湊江(三)が自宅附近の藥水を汲みに行つた際、發作的にふと頭に浮かんだのは自宅に寄宿してゐる男をこの藥水を利用して毒殺し、男の所持せる金二圓を盗まんと恐るべき計畫を立て、藥水に硫黄を混じ男に『此の藥水はきつとお前の持病を癒すだらう』と謂つて飲ませ、まんまと計畫を果した、そして死體を戶外に運び出し捨て場を探してゐる時、折惡しくも同郡在住鄭昌順(三)とすれ違つたので、これはてつきり發見されたため日ならずして鄭昌順の母に射されたと思ひ込み惡事露見を防ぐため息子に獨活と詐して飲ませればきつと息子は見違へる樣に元氣になるといつてこれも又伴を謂つて毒殺を遂行し、何喰はぬ顏をして今日に至つたが、鄭昌順の頓死は餘りに不審な點があると同村に噂が擴がつたことから所轄加平署の探索により十日午前十時遂にこの恐るべき毒殺犯人を逮捕するに至つたものである。なほ最初に毒殺された男は住所姓名全く不明で、今だに死體は發見されない

神戸屋のパン

皮膚 黴毒 科 下痔 黄金町一丁目(三井物産横入) 塩井醫院 電本二〇九〇

代表的國産品

ダイハツ 重油機關

ツバサ號 自動三輪車

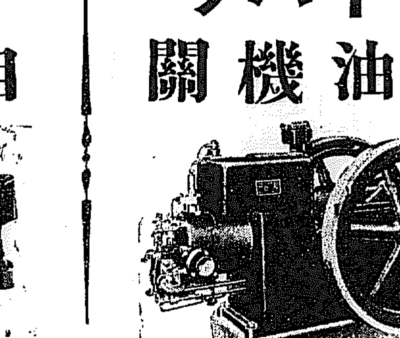

一時の選定を誤りて悔を千載に貽す勿れ

あらゆる原動機として斷然優秀他機の追從を許さず

製造發賣元 發動機製造株式會社京城出張所 京城府南大門通五ノ一九・電話本局三〇〇七番

つめたい 滋強飲料 カルピス

天然氷 値下廣告 蓬萊町倉渡 壹貫に付 金五錢 蓬萊町 鈴木氷庫 電話本二〇三一番 壹塊以上販賣します配達しません 仲介お斷り

株式會社 安田銀行

第十八期末貸借對照表(昭和七年六月三十日現在)

資産之部

科目	圓	錢
現金預ヶ金	79,902,719	53
コールローン	29,610,000	00
有價證券勘定	186,829,221	68
割引手形勘定	28,494,094	08
貸付金勘定	432,337,547	22
貸付有價證券勘定	2,542,930	60
外國爲替勘定	4,032,537	55
他店勘定	9,539,539	37
支拂承諾見返	3,464,973	21
雜勘定	1,225,360	94
動産不動産勘定	14,936,470	36
拂込未濟資本金	57,250,000	00
合計	850,259,364	49

負債之部

科目	圓	錢
預金勘定	607,925,794	57
外國爲替勘定	134,899	00
他店勘定	10,924,643	19
借用金	1,756,131	96
支拂承諾	3,464,973	21
雜勘定	7,564,039	31
資本金	150,000,000	00
法定積立金	36,100,000	00
別途積立金	24,000,000	00
行員恩給基金	26,313	43
當期利益金	8,362,569	82
(内前期繰越金	4,052,177	67)
合計	850,259,364	49

利益金勘定

科目	圓	錢
當期利益金	8,362,569	82
之ヲ處分スルコト次ノ如シ		
法定積立金	900,000	00
役員賞與金	80,000	00
行員恩給基金	300,000	00
配當金(年七分)	3,246,250	00
後期繰越金	3,836,319	82

取締役頭取 安田善次郎

三越 雜貨十錢市 ◆十二日より十六日まで・四階ホールにて◆ 日用雜貨一凡て拾錢均一にて豊富に提供

京城の今昔展覽會 御好評につき十五日まで開催・於五階ギャラリー

三越 京城

旅は呑氣で──

科學的な考案が必要な曲藝

天華曲藝團長さんの話

旅から旅へ……日本のジプシー……そんな事を考へて見るとエトランゼーに陷れ易い氣持ちにとさせられる職人……そこには自由さから來る愛情以外に何物もないやうに思へるだらうか、さうではない彼等には立派な生活上の約束が彼等の上に一般社會人以上に行はれてゐる、そこには軍隊式な規則が無言の中に行はれてゐる事を見せて與れる、だがそれはあまりにも與つた仕事を持つてゐるだけに、我等から見るとあまりにも悲惨なあさましさに見えるであらう、天華一座の曲藝團長足立華助さんと語つて見る

旅は何といつても伊國ですなあ……イタリーから印度南洋南米迄をこの曲藝で巡業して廻りましたがわたし達の考へ方は違つてるか知れませんが、お金を使つて四苦八苦して色んな土地を見物して廻る人もありますがこちらは何人からお金を貰つて各國を見物して廻るんですから大膽な遊びなざさあ……それにこの生活は他の曲藝家は知りませんが。わたしんとこは家中全部が仲間だけでこかして廻つてるんですから餘計に氣分が遊びますよ

曲藝に就いて

曲藝も一寸科學的に考究せんと失敗しますよ何てたつてこいつは調子のものですから少し調子がくるふと大事になりまさあ……あの空中飛行なんてのも一年位は下に張つてある網に落ちる稽古ばかりするんですよ、上手に落ちないと危いですからなあ……

曲藝の種類

曲藝にも色々ありますよ、一通り披露しますと

チヨンナ掛、天ボヘ、切落し風船飛行、一丁トラッピー、二丁トラッピー、宙返りダブル三人交換飛行、パイプレット一本竹遊び竹、梯子一丁、ゆり一丁、大迴前等

普通これ位で此又組合せで色々大きた曲藝にもなりませう、何しろこんな曲藝なんてものは一日だつて稽古を休んだら體の調子が狂ひますから毎日二時間宛の稽古は怠れませんよ、だけど氣分だけには呑氣で樂しみで陽氣でやつて行けるといふ事だけですがその點は觀に對しては眞面目な約束が出來てますよアッハッハッ……(寫眞はパイプレット)

海での日焼けをどうして防ぐか

紫外線を直接肌に當てぬやう 化粧に水着に豫防のいろいろ

こんがりと日焼けのした、小麥色の頰、胸、そして兩頰、健康そのものゝ樣な潑剌たる女性美も夏の海岸でこそ好ましきものですでも秋になつて、都會へお歸りになる頃になつたら

『あら私少し焼けすぎちやつてジヨセフイン・ベーカーみたいな黑坊になつちやつたわ』

と、後悔なさる樣な事はないでせうか?でも夏の日焼けは、一日焼けて了つてからでは仲々直すのに困難です、ころばぬ先きの杖、海へいらつしやる御婦人方に日焼けの豫防法を申し上げませう

=紫外線の關係=

先づ、何故夏は日焼けがするかといふと、之けどなたでも御存じのやうに、日光の紫外線の作用です、白紙の樣なやわ肌、そこへ紫外線が刺戟を加へますと、その反應作用として肌の方では、一種の色素が出て之を保護します、從つてその部分が黑くなり日焼けが起るといふわけです、そして夏、殊に山や海岸では紫外線の働きが強いので日焼けも又甚だしいといふわけです

=日焼豫防には=

ではどうすれば日焼けをしないかといふと、先づ紫外線を直接肌に受けない工夫をして、肌に受ける刺戟を柔かにする事が第一です。そこで海岸などを散歩なさる場合には、日光を遮る爲めに、必ずパラソルをさすとか、鍔の廣い帽子をかぶるかなさること、そしてパラソルの色合は赤が最も好い、赤い色は奇妙に紫外線の働きを鈍らす作用を持つて居ります、しかし御年配によつては、さうどなたでも赤いパラソルともまゐりませんから、綠、茶、黄などのパラソルで、せいぜい日光の紫外線を遮つて下さい

=水着の色にも=

次に水着の色も之に準じますお若い方たら赤、オレンヂなどが大いに贊成、ブルー、茶、黑なども又よろしい、但し黑と白との大だんだらの水着などをお召しになると大切な肌を日焼けでうつすらと水着の柄通りの縞にしたりする事がありますから御注意までに……

さていよいよ海へはいつて泳ぐ場合ですが、この時には、是非肌へ直接に何か塗つて、日光を遮るといふ必要──これには從來即から顏、胸から足まで、すべて水着から露出した部分にコッテリと厚化粧をして海へ入つてゐる方をよく見受けたものです、勿論、日焼けを防ぐといふ意味では効果的ですが、さて地肌へ塗つた白粉は一度海水にぬれると、まだらに流れて冬瓜のお化けのやうになつて海の中とはいへ、あまり見好くはありません

=化粧と藥品は=

むしろ脂肪性のクリームをベットリ肌へ塗り込んで、それだけではいるか或けその上から粉白粉をよくたゝき込んだ位が却つてよろしいやうです。なほ進んではキニーネなどの藥品を化粧水などでといて、下地にひき粉を打ち込んで日焼止めとする方などもありますが、これらの藥品類は、時に肌を荒す事がありますから、かうしたものをお使ひになるのでしたら藥品そのものでなく、藥品を應用して賣出された日焼け止めクリームのやうなものをお使ひになるやうに、即ちアンチソラチンとか、ドイツ製のチエオゾーンクリームとかウルトラチエオゾンクリームなどはこの類です、次ぎに又ドーランを使用なさる向も近頃大分ありますがこれも効果的です、但しドーランもやはり肌の弱い方はドーラン負がしてソバカスが出來たり皮膚にしみが出來たりしますそして肌に打ち込む粉白粉の色もパラソルの赤と同じ理窟で、白より肌色とか、茶色とかいつたなるべく濃い色がよろしい

=眞水で洗ふに=

海から上つたら、直ぐに眞水で、よく肌を洗つて海水の鹽氣を取り去る事が必要です、さりとてあまりしてほつぽとしてゐる皮膚の上へ直ぐ冷たい眞水を急激にあてる事は刺戟を與へて肌を荒すもとですから、先づコールドクリームをよくすり込んでガーゼで拭き取り肌を一旦冷してから洗顏するとか、またぬるま湯で洗つたりするのも良い。その後へは硼砂水、へちま水、化粧水をつけるとか、レモンの輪切や胡瓜の切口などで顏面をよくマッサージして置くのも良い、また海岸や避暑地などの水は、とかく荒くて肌をあらすから硬い水をそのまゝ使はず、硼砂の一つまみを入れて軟かくして使ふ事、これは日焼けではないが、髮の毛なども海から上つたら直ぐ眞水で洗ふとか、ぬれたタオルでよく鹽氣を拭き取つて置く事が肝要である

=汗をよく拭く=

かうして海での日焼けを防ぐ一方また夏は汗をぬぐはずそのまゝ置く事も日焼けの大敵ですから常によく汗をふきとつて肌を荒さぬ樣にし、朝夕の肌の手入れなども手まめになさるやうにすれば、少しも日焼けの心配なく、充分に夏の海をお樂しみになれるといふものでせう

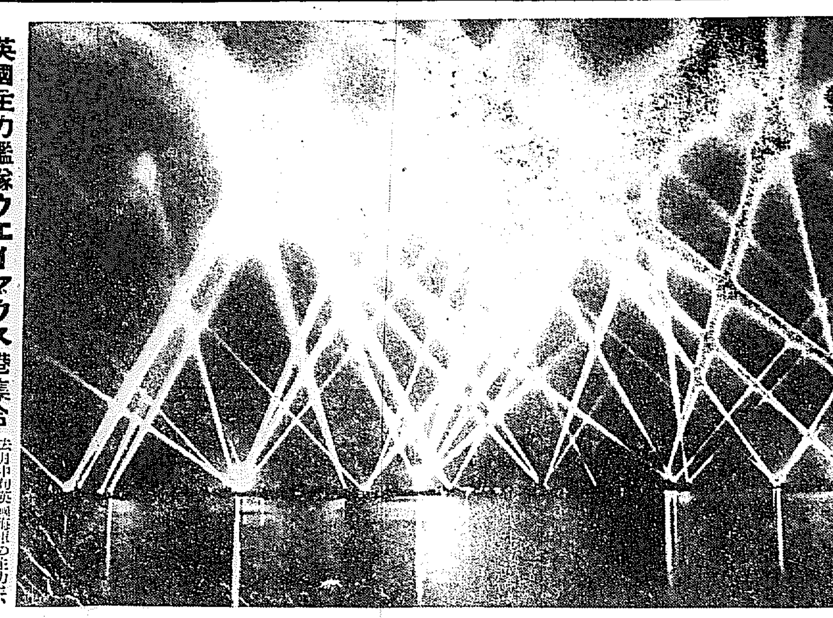

英國主力艦隊ウエイマウス港集合 去月中旬英國海軍の主力は、英吉利海峽に面せるドルセット州ウエイマウス軍港に集結したが、英國皇帝ジョージ五世陛下はウエールス皇太子を随へさせ親しく同地に行幸啓遊ばされ、英帝國の誇りとする陣容を御觀閲、優遇たる勅語を賜ひ、將兵を御激勵に相成つた(寫眞はウエイマウス軍港に碇泊中の全艦隊のサーチライト一齊照射の壯觀)

今夜の博覽會演藝

無料公開 (十日のプログラム)

目先を變へて笑はせる仁輪加

馬鹿囃しで『親獅子』も 興味多い今晩の余興

新味を加へて毎夜のプログラムに懸命の努力をしてゐる博覽會係員では十一日の夜は一寸方面を變へて觀衆を喜ばすべく大阪仁輪加を上演する事となつたが目先の變つた點で頗る興味視されてゐる、プロ及び物語りは左の如くである

大阪仁輪加『保險嫌ひ』二場

配役

- 吉村貢 大和屋喜平 六十歳
- 其娘 秀子 十八歳
- 保險會社員 吉村喜平 廿五歳
- 知人 留吉 三十歳

第一場 道 第二場 大和屋店先

略筋『だつて逢はずにや居られない』こと云ふのが火災保險會社員吉村と大和屋喜平の娘お秀の仲でした

ところで此の兩人は天國に結ぶ戀なんて云ふものよりも地上での人間らしい生活を望むために色々と苦心をしました

それには先づ何よりも吉村の勸誘成績を上げることが一番早道であることを考へ先づお秀の父親喜平を加入させようとして口を酸つぱくして說いたが聞入れられないため知人の留吉に頼んで火災の恐ろしさを說かせた結局喜平も火災を恐れて保險に加入すると云ふ

大阪仁輪加『勘定日』二場

配役

- 吉田喜平 六十歳
- 其の子 梅吉 廿八歳
- 妹 お鶴 十八歳
- 許嫁 友吉 廿四歳

第一場 吉川喜平宅 第二場 及川友吉宅

略筋=『今日は會社の勘定日』と云ふ調子でお前は給料袋を手にイソイソと歸へり道許嫁の友吉の家に立寄つた

友吉は母親を入院させるべく苦心してゐたので、渡りに船とお鶴から五圓借りる

そしてお鶴は歸宅してその給料袋を父親喜平に渡したが五圓足りないので父親に詰問されるが、どうしても友吉のことを隱して居たので、却つて父親の怒りを買ひ父親に會社の會計に出向くと云はれ進退いて友吉の家に行き五圓の返却を迫つた、その時父親は友吉の家に來り事情を聞き一切を許しやがて二人は目出度結納する

馬鹿囃しヨットコ踊り『親獅子』

ハワイを經て サンペトロ着(上)

オリムピックの征途にて

權泰夏

ハワイ近し

孤獨を愛し、淋しさを樂む私も長い間の單調な生活に厭が來た。そして陸の山の曲線美、竹木の綠の色が戀しくてならなかつた。二十九日の夕方右の雲の下にエードウエク島が遙に姿を現はす時、選手一同は歡聲を上げて喜んだ

鷗の姿も視線から去り、大空と青い海だけが殘された時、大陸を發見した時のコロンブスの喜びを推察し、彼の强き信念に敬服せざるを得なかつた

花が咲く

太平洋の波の上に美しい花が咲いた。印度と米國の國際間の戀の花が。二等船客に母と弟と三人で旅行する可愛らしい北歐仕立の娘がゐた。美しき娘の戀を得ようとする男子が幾人もあつたがキユウピツトの神は不利の使者を愛するのか、勝利者はオリンピアーへ行くマンであつた。最初に彼女の母も反對する樣であつたが、若き血に燃ゆる戀の焔を消すには無力であつた。然かし、彼等が眞面目な人間であつた爲に、嬉しい時が來ると思ふ。彼等の行爲から察すればアメリカ式の戀愛行進曲らしいのであるる。自然に起る戀を常識化すべきではないか。そして人間の幸福をまで持つて行かねばならぬ

アロハ!ハワイ

永年の憧憬のハワイ!常夏の島!綠のハワイ!私の期待が大きすぎた結果か、私の夢の樣に美しくはなかつた。然し、綠の芝生の上を裸足で歩き廻り、赤い、黄い、レンを置る土人の娘は美しかつた。ホノルルの町には米國式の建築物も多く道路も綺麗である、然し、滅び行く土人の淋しい文化を除いてはこれといふハワイを代表すべき文化を見出す事が出來なかつた。商店のショーウインド、住民の衣服等から察すれば彼等の趣味はノーブルでなかつた。二十幾種の民族が集まつてゐるハワイにハワイの文化を建設するのには相當の時間を要すると思ふ

アロハの意味

アロハといふ言葉は實にいゝ言葉であると私は思ひます『歡迎、美しい、愛する、左樣なら』等の意味を含んでゐるといふ。アロハ!ハイワイ、アロハ!ハレイ、アロハ!ハワイ!

ワイキキ事件

ホノルル港より西南へ四哩離れた海邊にワイキキといふ海水浴場が有つてその中に日米決戰のコースの職業的プールが有り、そのプールに於て忘るべき事件が起つたのである

選手とフイリッピンの選手と一緒に練習を撮らして呉れと頼んだ處自分達と歐洲人種でオリエンタルよりクラスが上だと言ふ理由で斷つたと言ふ。この事を新聞記者が聞いて知つたのである

本社特選 圍碁對局(五)

先相先 先番 鹿間千代治(四段) 村田整弘(三段)

手	着點
八一	ヘノ七
八二	ヘノ八
八三	とノ八
八四	ほノ八
八五	とノ七
八六	とノ九
八七	ちノ九
八八	とノ十
八九	ちノ十
九〇	とノ十一
九一	ほノ六
九二	にノ六
九三	にノ五
九四	ほノ五
九五	へノ六
九六	にノ二
九七	はノ二
九八	とノ三
九九	とノ二
百	とノ四

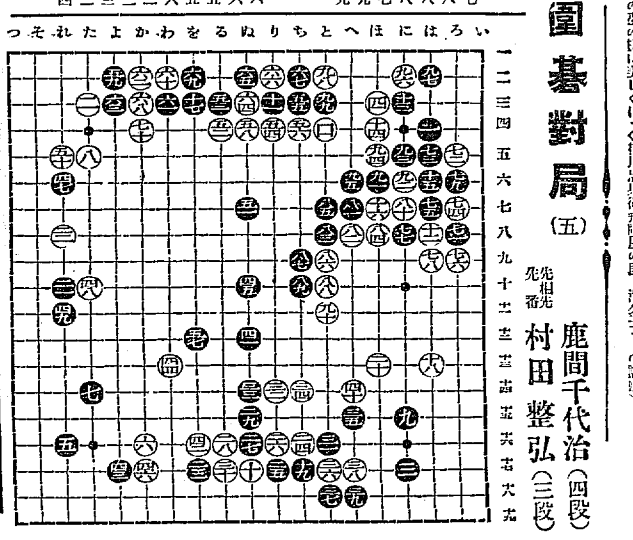

對局者の感想

白曰く 黑に八一と頂けられては九〇迄の手順は仕方はないと思ふ

黑曰く 九一以下は打過ぎでした(れノ三)に頂けて白の樣子を見るのでした

常磐津と舞踊の夕

京城演藝館にて

十三、四日午後六時から

常磐津常磐大夫社中、杵柄會の常磐津と舞踊の夕は來る十三、四の兩日午後六時から京城演藝館で開催されるが常時大夫は特に大阪常磐津界から今評判の綱太夫、文之助、久子、文之助等その他計八名の太夫が來城して熱演するので當夜の盛況が豫想されてゐる──寫眞は十一日正午本社を訪れた一行

番組(初日)

◇子寶三番叟 淨久斗美、松寸、笑太郎、三松世志 上 小文糸
◇久八道見の段 淨綱太夫、理喜太夫、三三都造、上文之助
◇梅川忠兵衛飛脚屋の段 淨久子、笑太郎、松斗美、三松世志、上文叉
◇舞踊其儘廓八景 立方二子、淨久子、久三、國千代、菊千代、三松世志、文奴、桃奴、上松斗美
◇三世相錦繡文章(長延寺) 淨隣太夫、理喜太夫、三文之助、上小文糸
◇舞踊三ツ面子守 立方絹枝、淨久子、笑太郎、久三、奴、三松世志、松斗美、市郎、上小文糸
◇舞踊初戀千鳥磯(お光物狂) 淨多美輔、淨理喜太夫、綱太夫、三文之助、上小文糸
◇舞踊花舞猿廻發兎(うつぼ)立方吉三千代、富美三、小丸、しげ子、淨綱太夫、常磐太夫、三三都造、上小文糸、上理文之助

八幡宮例祭奉納演奏

來る十四、五の兩日盛大に擧行さるゝ京城神社摂社八幡宮例祭の餘興として兩日とも午後七時から同社務所階上において小原菁林會の三曲及び江藤旭江會の琵琶が奉納演奏がある曲目は左の通り

▲三曲の部 千鳥、せきれい、春の夜、摘草、青柳、秋の調べ、六段、金剛石、揚枕、茶の湯、菅頭▲出演者 三絃、箏(山田)依子、佐田幸子、久保イワエ、龜山千枝子、星子政枝、横山文子、辻ミチエ、木村ミネ子、尺八(小原菁林會員十數名)

▲琵琶の部 琵琶湖師智目鏡、おとき桃太郎、同琴谷猿眞谷城、倉へ少佐▲出演者(江藤旭江會員)小黑初枝、吉村好美、日野英子、矢田美智子、江藤良榮、原清子(ご諸嬢)

清腦新劑 頭痛最効藥 チエヤー

高級寫眞機一般 大暴落 殆んど三分の一以下

登山に 海水に 最新型 自慢の バレックス

五百台限 特製 ¥3,50

◎最新折疊式 ◎蛇腹引出式 ◎ファインダー付 ◎リリース・シボリ付 ◎スペッシャルシャッター付 ◎ベスト判

其他フイルム印畫紙現像焼付附屬一切贈呈す。初心者には特に懇切な説明書を贈呈す。御申込はハガキで結構です直ちに次第急送します。

東京市下谷區花園町十二 三榮商會 振替東京一四九九四

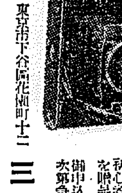

景氣開放 新券に五回割 暑中御伺

一萬五千圓 當り六十三圓 十五圓
一萬二千圓 當り四十五圓 七圓
九千圓 當り三十三圓 五圓
六千圓 當り廿一圓半 三圓
三千圓 當り十四圓半錢 一圓半

來月一日發賣 初籤 御便宜を圖り下記の金額をお送りになれば御希望の券と番號を進呈 大阪市東區安土町 小尾兩替店 振替大阪第七六六八番

專門 券の番號指定は手數料不申受 返信料一切無料

珍らしき 何處までも行く 銘茶特賣 一割引

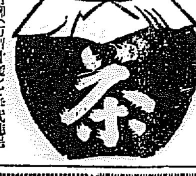

靑物上 清元園茶舖 京城府本町五丁目 電話本局一〇〇七番

內科・小兒科 小林病院 平山醫 旭町一(電本六九二・二六九四)

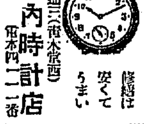

修繕は安くてうまい 竹内時計店 南大門通三(黄金町西) 電本四二一番

胃腸病新藥 ランランポマード

胃腸病新藥 專賣特許 カーボニン 腸傳染病の豫防と食中毒に 腸内毒物病原菌を吸收排除し止瀉整腸を迅速ならしむる原因療法劑 見本文獻贈呈 東京・大阪 株式會社和光堂 CARBONIN

配合飼料 東洋畜産興業株式會社

取扱商品 麻織布 麻漁網 新麻袋 ヘシアンクロス 麻縫絲 荷造麻絲 絲疊用絲 綿撚絲 日の出カタン絲 各種ミシン絲 朝鮮專屬販賣部 愛國商行 京城府黄金町二丁目 電話本局三九九四番 振替京城五九〇五番 (特種品製作御希望ニ應ズ 多量品ハ内地工場ヨリ直送致候)

專賣特許 脚氣と榮養に アベリー 全國著名藥店に販賣す 詳細説明書進呈 粉末アベリー 液狀アベリー 錠劑アベリー 注射用アベリー 第一製藥株式會社

暑中の食慾增進法は 先づフジチユウの新淡口醬油だね 調味料不要 色・香・味・滿點 フジチユウ新淡口醬油 大田 辻釀造場

本府の談合防止策
京城府工事に無關係
府の工事は府獨自の立場で

談合事件防止を主眼とする本府の土木界大革新の通牒は十日附發表されたが右に就いては京城府當局に未だ何等の通牒が發されてをらぬ、併し京城府としては自治體である建前から本府の通牒は國費による土木工事にのみ適用されるとの見解を有し京城府自體の工事はあくまで京城府自身の監督權の下に獨自の立場で行ふべきものであるとの意見を持つてゐる模樣である、右に就き門脇京城府内務課長は語る

本府の通牒は單に國費でやる事に限られてゐると思ふから進まで指令が來るか自治體たる京城府には來ないと思ふ勿論過般一萬圓以上の本府補助を要する工事に對しては本府に伺ひを立てることゝ云ふ通牒に接してゐるから之だけは勿論嚴重に勵行せねばならぬ。談合不正防止に就て京城府は獨自の立場でやつて行く積りである

本府防止案で 談合は防げる
附帶する惡影響は別問題
荒井土木協會長談

過般來の全鮮的大談合事件に關しては當業者の反省自粛も勿論のことながら、これが斯る大なる的破綻には現行請負制度自體にそれ於何等かの必然性なかるべからずとの論議に於て緊急調査したのでこれが防止方法に關しては本府關係當局に於て熱心研究中であり、この程其成案を得たので各地方廳其他の關係方面に對し一斉に通牒を發したが、右の通牒に接し荒井朝鮮土木建築協會長は語る

本府で色々真劍に研究下さつたことは誠に深謝しなければならない、吾々としても談合防止の實際方法については專ら件數以來目下大いに研究協議中であるが大難問題であるだけに今だに成案と云ふ方法の成案を見てゐないところであるそれは兎に角として本府の具體案の樣な方法でやれば談合そのものは勿論防止出來ると思ふし又吾々としても新制度を運用する樣に業者一同に努めさせたいと思ふ。而してこれにより他の異つた方面に何等かの弊害が發生するとなればそれは又今後の別個の問題として大いに研究しなければならないことだが、本府の意向にもある通り今度の改正方法は暫定的と云ふのだから實施の結果による研究と制度の運用が最も肝要と思ふ

臺灣から 有賀氏へ
外地米擁護 激勵の打電

臺灣米穀納入商社等に於ては今春來外地米穀統制方針に關しては今や外地米不當壓迫の際に於ては鮮米擁護に呼應したる猛烈な反對運動の結果目下のところ大體において譲らないで來たが、關係者はなほもこれが貫徹を期するため相互の猛運動を續けてゐるの現狀であり、臺灣米穀擁護期成大會に於てもこの程[illegible]から只一人の米穀統制委員である有賀光豐氏に宛て『外地を一丸とした大局的見地から外地米擁護反對の氣を期する樣努力ありたき』旨の打電をなし、ひたすら有賀氏の努力に一大期待をかけてゐる模樣である

東上委員の報告會
十二日銀行集會所で

鮮米擁護期成會では三井、齋藤兩委員の歸城に依つて第一回東上委員は全部歸城することになるので十二日後銀行集會所に歡迎會を兼ねて報告會を開くことになつた、尚東上運動の經過報告は三井委員より爲すことになつてゐる

日本商議の 總會經過
伊藤朝議理事談

日本商工會議所臨時總會に出席の爲め東上中であつた伊藤朝鮮商議理事は十日夜歸城左の如く語る

總會は八月三日午前十一時より東京商工會議所で京都の大澤會頭議長の下に開催されたが集つた代表者は約九十餘名にも達した議案としては

一、中小商工業金融對策に關する件
二、中小商工業救濟對策に關する件

に亘つて熟議を重ね第一項目に對しては國庫補償や低金利政策の徹底化等が提案決議された、第二項に就ては單に内地のみならず朝鮮の中小商工業者もそれ以上に窮迫して居るのだから内地同樣に取扱ふべき旨の注意を促して置いた

大信託の 準備委員

朝鮮大信託會社設立問題に關しては十日第二次準備委員會の結果一應東拓の手許において定案を作成することに決定したことは既報の通りだが、その成案を見次第次の七名が準備委員となり數次に亘り協議[illegible]く中止し臨時議會終了後更に會議を開き研究討議を重ねる樣である

▲準備委員 加藤殖銀總裁、有賀殖銀頭取、朴商銀頭取、閔漢一銀行頭取、田淵東拓理事、荒井土木社長、韓朝鮮生命社長

右の外に委員外として林財務局長及び兒島理財課長も協議會に列席する模樣である

解決は今後に俟たねばならぬ根本的鮮米擁護の問題に對しては東上委員一行の猛運動で稍樂觀すべき狀態にあるが、しかし決して安心は出來ぬ、今後もその成行を凝視して是が對策を誤らない樣にしたい

朝鮮 内地貿易

七月中朝鮮對內地貿易額は左の如し（單位千圓）

移出	一五、四〇九	[illegible]
移入	一六、五八六	[illegible]
合計	三一、九九五	[illegible]
入超	一、一七七	[illegible]

（終）

京城穀取運動
銘柄清算取引所に
微なる望みを繋ぐ

京城現物市場の認可申請は種々問題あり、この際銘柄清算取引所と統合時代の整理的から實際を受けてゐるので、現在では全く許可せられる可能性を持たぬが、仁川の銘柄清算取引所が出來なければ或は京城に銘柄清算取引所を許すことになるかとの かすかなる 望みがないではない、實際の方法の違ふ取引所は同一地區内に併置した實例が內地にあり、監督の立場にあるもの間にもこれを指定するような意見があり、この場合銘柄清算取引所をさしたがよいといふ意見もその必要なしといふ意見と對立して居る

五信託預金高
依然增加一途

全鮮五信託會社に於ける七月末現在の預金額は八百五十九萬千百八圓で前月末に比し十九萬六千四百十二圓の增加を示して居る

米檢國營による 鮮米格上げ純益
大約二百八十萬圓

鮮米檢査が國營に移管後は鮮米の聲價を高めることになり當局者付て[illegible]既に決定したところによれば現行の檢査米と國營後の檢查米との格差が仁川、鎭南浦、元山、群山、木浦、釜山、各支所とも皆上げとなり平均仁川は三十錢、鎭南浦は七十錢、元山は七十錢、群山は二十錢、木浦は十錢、釜山は二十錢の格上げとなり總平均四十錢の格上げを見ることによつて鮮米の總移出七百萬石とみて二百八十萬圓の利益を國家の努力が齎す收穫とする譯である

中央銀行の 附屬事業兼營に
特產物商初め各方面から 營業中止の請願

【奉天發電】滿洲國中央銀行では近く行內に實業局（名稱未定）を新設し舊三省、吉林永衡、黑龍江省各官銀號がその附屬事業として經營してゐた特產物、當鋪、質屋、印刷局、電燈廠、水道局、釀造業、紡織製造、山林、炭坑等の凡らゆる種目に亘る營業を繼續することゝなつたが行けて中央銀行の民業壓迫だとして各方面から營業中止方の請願をなしてゐる殊に日支の特產物商の如きは不換紙幣の濫發に非常の苦痛を甞めて漸く開拓して來た市場も舊政權時代は常に官銀號の特權的壓迫に惱まされ居る人なるが故に發展を阻害されて居りながらも基礎を固めつゝある時新國家の成立で漸く苦境を脫する際に直面し非常な打擊であるが今の處中止の望みも薄く特產物出廻り期を控へ一波瀾免れぬ模樣である

會寧電氣の 工事實施認可

會寧電氣株式會社は曩に咸北鏡城郡朱乙溫泉面を供給區域とする電氣事業經營の許可を受けたので今回工事を實施することゝなり遞信局へ之が認可を申請中の處八月九日附を以て認可せられた

鮮米統制私案
國家補償制の下に
籾の金融及び買上を行へ
仁川穀物協會長 加藤平三郎

【仁川】穀物協會々長加藤平三郎氏は朝鮮米の移出統制に關し之が統制を圖るに當り其の目的を達成する最善の方法として左の如き意見書を各方面の要路及び關係者に配付したがその概要左の如し

一、米價公定低資融通 鮮米買上

國は從來の如く單に低利の資金を融通せしむるのみに止めず進んで公定價格を設け金融業者をして其の金融貸付を行はしめ同時に其の擔保物の買上を希望する

二、籾価の基準

價格の公定は各集散市場に於ける籾買値段の最低價を基準とし作柄の狀態及び生產費公租水稅肥料代等をも參酌し國に於て是れを定むべきが今日の市價及び周圍の事情より云へば仁川市場にて叺一斤改良種五錢、在來種四錢八厘程度を至當なりとすべし

三、金融業者の金額貸付

金融業者は第二項の公定價格に依りて金融貸付を行ひ生產者に對して賣却の希望ある場合は金利倉敷其他を加算したる價額を以て是が買上に應ずべし此の場合或は一定の時間を限りて金利倉敷の貸借方法等に差異を設け成るべく長期貯藏に便宜を與ふるを可なりと思考す

四、買上籾の處理

金融業者が買上たる籾は直に是を國の所管に移し國は內地の需給狀態に應じて適宜是を處理すべし斯くすれば收穫季に於ける極端なる安値放賣を防止し得るのみならず今日低利資金貸付の恩典に浴し得ざる小農と雖も最低價格の保障あるが爲めに是に據合は是に應ぜしむべし、斯くすれば前途を懸念し收穫物を貯藏せる生產者をして中途に於て相場低落する事あるが爲めに損害を免かれ得るが故に意を安んじて貯藏する事となり今日見るが如き收穫季に一時に濫賣するの弊風を矯め得べし

五、籾の金融及び買上

朝鮮米に對する調節を行ふに當り米を採らずして籾の金融及び買上を得策とするは長期保管の上よりも寧ろ籾を以て適當なりとす貯藏し得るに到るべし斯く云へば既に資金の融通を與ふるものを買上げるより寧ろ始めより買上を行ふて耕作とすべしとの說を生ずべしと雖も是は人情の機微を解せざるものにて一旦賣却へ終れば將來假りに値上りを見るも其の利益に霑ひ難き譯なるが下値を保障せる公定値段に依りて資金の融通を受け置きて他日の値上りに備へ若し不幸にして豫期に相違し値下りを見たる場合賣却するを得は何を苦んで收穫季に濫賣を敢てせんや而して一方國としても一時に多量の買上を行ひて相場の維持に努めんより國內需要の希望に應じて是を買上ぐるに於ては勞少くして效果を擧げ得るは必然なりと思考す

のみならず收穫季の放賣が大部分籾の儘に行はるゝ朝鮮の實狀に顧慮せる結果なり

◇

是を要するに朝鮮米に對する米穀統制の目的は米價を相當の位地に維持して農家の救濟を圖ると同時に內地への移出を平均ならしめて內地米に對する脅威を避くるに在るべし故に籾に對して國家補償制に依り資金の融通を與ふるを以て極めて最善の方策なりと思考す而して籾に就て生產檢查を施行し品質の改良を行ふことも亦必要なりと信ずる種々の事情は遽かに其の實現を期し難きを以て此の際其の包裝を叺入とし一叺の容量を百斤と定め乾燥の程度は含有水分百分の十三程度とすれば取扱上便宜なるのみならず長期の保管に堪へ得べきを以て國の保管及び處分の上にも殆ど顧慮すべき所なしと信ずるなり

內地の 端境持越
大體理想量か

八月一日の內地在米は一千八百七十萬石と發表されてゐるが今後十月までの三ケ月間の消費は約八千六百萬石內外と見られ鮮米の移入約二、三十萬石と見て大過なく更に早場新米の出廻りもある十月の[illegible]

米綿騰勢す

【ニューヨーク十日發電】米綿は作柄狀況と大暑期の影響を受けて騰勢をなし十日には平均十七九ポイント高（邦貨九十錢）に暴騰した

日銀勘定（十一日） [illegible]

東京コール [illegible]

鮮銀對外爲替建値（十一日） 一志五片十六分十三 二十五弗八分十一 八十五兩六分一

株式

スチール挫折から 買氣躊躇勝ち
好材料出盡しの形

前場 前日スチールの四十九圓八分の一の新高値への躍進的新値に刺激されて株界は盛況を呈し[illegible]アナコンダ好調[illegible]系統をうつして東新は百四十四圓丁度と出發したが後大商人氣の引手薄にて一方スチールの反落米財界に對する危惧を感ぜ[illegible]買方の手控へとなり大引は不振に頭を相場に前場を終つた

後場 前場東西共の不振を感じとスチール安に氣配重の模樣、後場も東新は四十三圓六十錢と小しく後場も此の邊中心の往來に終始し[illegible]

株界片語

步一步と手堅き高勢を辿けた株式もスチールの弛み足に氣配惡く、崩落の人氣はよりためらひ勝ちになつて來た

此處で更にアメリカ株の騰勢を出來れば買られんな形だが此處で止め、何しても日先なけ買た方が利益と思はれる二圓に[illegible]

◇

然し此處では一般に買懸り的な有方の伸が更に薄いなら大分先の意[illegible]

安ければ なほ買の態度

頃來有力な買手掛りとされたアメリカ景氣の轉換はスチール株の暴落一挫折から他派の胸に一流の不安を惹起させた

樂悲紙一重
戻り賣場面か

頃來株有の狂態を演じづけて來たスチール株も到來は反動の色やう…

現株専門 源 カブ・ヤマゲン 山本株式店

今日の市場 八月十一日
（前日比と終値の大引）

株式	東新	百四十三圓四 [illegible]
	大新	五十七圓七 [illegible]
	鐘新	十七圓六 [illegible]
期米	東京	二十三圓二七 [illegible]
	大阪	二十二圓四 [illegible]
	東川	十九圓七 [illegible]
商況	綿糸	百五十九圓 [illegible]
	生糸	七百二十圓 [illegible]
	砂糖	十二圓 [illegible]

株式（十一日）

朝取短期 / 大株短期 / 大株長期 / 東株短期市場 / 東京現株 / 定期と日步 / 短期建玉表 — [illegible]

銘柄	寄付	大引	高値	安値
朝取 前	—	—	—	—
朝取 後	—	—	—	—
同新 前	—	—	[illegible]	[illegible]
同新 後	—	—	[illegible]	[illegible]
拓新 前	—	—	—	—
拓新 後	—	—	—	—
鐘新 前	—	—	[illegible]	[illegible]
鐘新 後	—	—	—	—
大新 前	—	—	—	—
大新 後	—	—	—	—
東新 前	[illegible]	[illegible]	[illegible]	[illegible]
東新 後	[illegible]	[illegible]	[illegible]	[illegible]
安取 前	—	—	—	—
安取 後	—	—	—	—

期米

新規手掛り難に 商內細り勝ち
連節迷ひ無味乾燥

前場 前日來鑑據双方の氣迷ひ乘り商状が生ぜなくなつた相場に[illegible]九圓四十九錢と前日の止値より七錢高に寄付けたしも後は利益保ち目的に[illegible]

後場 新手掛りもなく仕手の見送りにヂリ／＼と押し商內も極めて氣配重く先九圓四十錢中九圓三十三錢、先九圓七十錢と不振寄付、二節には六十二錢もつけたが又小戻し此の邊の浮動であつた

米界展望

問題の颱風はその物になり今朝は日中心が七百三十三ミリと云ふ猛烈な[illegible]

持米筋の處分

現在仁川に存在する在米十九萬餘袋は…

強弱共に迷ふ

相場は弱いやうで弱くそれかと云ふて安くもならず不得要領な場面を毎日繰返し仕手は全く手の出しやうがなき狀態である現に今朝の如きは先限の寄付九圓八十九錢から八十三錢で前場を止め北限値が一寸位のなき閑散振りであるが之れと云ふも頭上の好材や作柄の成績正米市僧等を眺めると買へない[illegible]

將來に反動か

本年の米價は獨り米自體や天災の有無のみでなく政府が米價の釣り上げ策に腐心せる際とて目先如何いわけであるが然し過去に於ける政府の米價對策と米界の成行きか[illegible]

期近の凭れ米

日下期近に凭れて居る米の數量を推定する…

◎朝取仁川（十一日）

前場	當限	中限	先限
（一）	[illegible]	[illegible]	[illegible]
（二）	[illegible]	[illegible]	[illegible]
（三）	[illegible]	[illegible]	[illegible]
（四）	[illegible]	[illegible]	[illegible]
（五）	[illegible]	[illegible]	[illegible]
（六）	[illegible]	[illegible]	[illegible]
（七）	[illegible]	[illegible]	[illegible]
（八）	[illegible]	[illegible]	[illegible]
（九）	[illegible]	[illegible]	[illegible]
（十）	[illegible]	[illegible]	[illegible]

東京期米 / 大阪期米 / 大阪期米喰合 / 大阪市中相場 / 鮮內各取 — [illegible]

朝取期米本玉表

[illegible]

期米 仁川海岸町 荒淵取引店

東京公債市況

[illegible]

取組高

十一日前場までにおける當地短期主要株の中百枚以上の取組內容左の如し [illegible]

正米

京城 一等精白米十五圓五十錢鮮白米十九圓八十錢丸キ合格玄米三等十九圓五十錢四等十九圓三十錢下八圓三十錢以上五錢八十五錢四

仁川 丸キ丸チ石拔三等十九圓五十錢四等十九圓三十錢內チ三等十九圓六十錢四等十九圓四十錢一等白米丸仁印八圓二十五錢以上當

大豆 前山丸思十一圓九十錢長淵狄山十一圓六十錢金澤甫川十一圓三十錢海州天安十圓四十錢か

釜山 各地期米の伸悩みに內地より入電筋が々買ひ手當あるも在來整理の處分頓物多く市中相當賣付いた

木浦 沸綿は更に活氣なく當値には大日問物滯在して先安氣構へに氣配十錢方引緩み角七三等九圓廿錢四等八圓九十錢唱へ

鎭南浦 大體買物薄で期米の低狀を眺め乍ら內地方面から值頃買氣弗々動いて地場問屋筋の買進みに氣配十錢高にて下漲り丸〔三等十圓廿錢四等十圓〕

群山 作柄樂觀に與仲より實急ぎ風情に入律も相當あり手持筋は注荷々からず當用筋の手當のみに值引しを弁嫌しゐるが肝心の入貨物筋も亦氣配十錢方下押され丸七三等十九圓十錢四等十八圓九十錢見當を唱へた

京城延べ

浮動商勢
不鮮明の往來

前場 前日阪仁の浮動を眺めて商情區々の擬先、朝米阪仁の小甦りをうけて一圓九末十九圓七十一錢と前日止値より一錢に始りア[illegible]

堂島前場情報

【大阪十一日發】東京筋の乘替へ株式筋で米筋及び地場の手詰めに對し京都筋、岡山筋、地場頭筋、地場は乘替へてゐた

市況（十一日）

大阪綿絲 / 大阪棉花 / 橫濱生絲 / 大阪砂糖 / 鐵平銀 / 海外經濟電報 — [illegible]

呪血圖繪 (53)
川畑直悅作 北富三郎畫

破れたる心 （一）

もう子の刻過ぎといふのに、春日山方の參謀格で、糸魚川の城主である狄田主馬は、名立の濱に近い別館の一間で、濱の音を聞きながら、頻りに謀略の想を凝らしてゐる。

唐木の机上に展せられた方三尺餘りの一葉の紙面には、北河岸を中心とする、その附近一帶の詳細な圖面が描かれてゐる。

『――佐橋の庄から兵を出すには必ず、此の下坂峠を迂回するであらうが。こゝは周囲の通り得る所ではない。とすると兵を伏せるのはこゝか……此の下坂峠の三殘木の向背は怪しいが、鉢崎に渡瀬勝七が居る限り、柿崎と今泉の二城を迎するに足らう。桁尾城内の水源地は確にこの山中にある筈だから、これを堰き止めてそれから、柿崎城に對しては、罪湖の沼沿ひに二段の備へをおくとすれば、敵の走路はこの邊りか』

と、主馬はかうして自問自答しながら、軍の進路に朱線を引き、七段の備へから、遊軍、小荷駄の配置に原點をつけてゐるのだが、夜の更けるにつれて、その朱路と圖點とは次第に交錯し、圖面の上に現れた北河岸を包んだ上、那須六里の濱に沿つた一綫は北條長國の居城、佐橋の庄の背後に伸びてゐる。

『けてな、佐橋の外濠の搦口は、たしか宿の偶と見てゐるが、此の圖面では西隅になつてゐるが……まさか間違へたのではあるまい……』

と、己れの記憶と圖面の上との相違箇所に氣付いた彼は、一寸筆をさしおいて、小首を傾けた。

と、恰度その時だつた。廊下の外に忍びやかな衣摺れがしたかと思ふと、緣側の障子を細目にあけて、宿直の小姓一人が跪いた。

『申上げます』

『何ぢや』

『つい先刻、邸內を見廻りました所、お仲口の廊下の邊にて、何處から忍び込みましたか、曲者一人の姿を認めましたゆゑ、我々兩三人が、奧庭に追詰め、只今取押へましてムいまするが、如何取計ひませう』

流石、狄田に仕へてゐるだけに、さういふ小姓の面には微塵も、取騷いだ色もない。

『曲者！……とは盜賊か』

『多分盜賊かと心得まするが……その邊はしかと……何さま、一應取糺しましたが、御主人、直々なれば申し上げるなどと、不敵な言を弄する以外、何事も口を緘して語りませぬゆゑ……』

『わしに直々會ひたいと……して、その人態は……』

『年頃三十餘り、骨格から推して武士らしく見受けられる恰幅よき男でござりまする』

主馬は、一寸首を傾けたが、頓て、

『よし、わしが直々取糺して見よう……中庭の縁先に廻しておけ』

『はッ……では、御直々……』

『むう、一應取糺した上、たゞの盜賊なれば、係りの者へ引渡すまでのことぢや』

『畏りましてござります。では……』

と、小姓はすぐ退いた。

主馬は、その後で、机上の圖面をたゝんで背後の棚の上に載せると、そのまゝ、脇息に倚りかゝつて、ぢつと目を閉ぢた。

と、間もなく、先刻の小姓が――仰せの通り中庭に引据ゑましてございます――と、閾越しに告げて來たが、彼は半眼を開いて輕く頷いただけで尚かなりの間、同じ態度で沈思を續けた後、漸く茶を一口吸つて、座を立ち上ると、床の一刀を提げ、そのまゝ緣側に出た。

どうして日焦する

始終家の中か蔭の暗い蔭に住んでゐる人が、夏の眞盛りに海岸にゆきますと、熱い日光にさらされて柔かい皮膚が焦げてはげてきます。だが、さうなつては大變ですからそれを防ぐために皮膚全體が活動を始め、血液が黑い色素を作つて皮膚を保護するのです。一體表面の黑い物は他の色合のものよりも熱を吸ふ力が多いからです、そしてこの色素は皮膚を黑くするばかりでなく同時にまたそれを丈夫にする力ももつてゐるのです

【皇紀二千五百九十二年】 昭和七年八月二十日 THE KEIJO NIPPO (日刊) (明治三十九年八月十日第三種郵便物認可) 第八千八百七十六號

京城日報

朝刊
本紙朝夕共二十頁
編輯兼發行人 兒島吉藏 印刷人 小村三之介
發行所 京城府太平通一丁目 合資會社 京城日報社

相互組織
利益は加入者に配當す

千代田生命

信用ある會社
有利なる保險

契約高十億餘萬圓

我社は六月末を以て契約高十億圓を突破いたしました　創業以來二十八年三ケ月にして此の如き進歩は本邦に於て空前の記録であります

□

生命保險は將來に備へるものですから、基礎鞏固なると共に日々益々其大を加ふる會社に加入してこそ安心が得られることゝ信じます

□

我社は事業成績資産內容等詳細公示し、且常に堅實なる方針の下に經費を節約し專ら社員（加入者）各位の利益增進に努めて居ります

資產 一億四千餘萬圓
昨年末加入者配當準備金 千七百拾九萬圓

【保險案內、事業成績贈呈】

千代田生命保險相互會社
本社 東京市京橋區京橋二丁目
支部 東京京橋 大阪高麗橋 京都三條通 神戸仲町 名古屋東鍛 仙台大町 金沢石浦町 廣島大手町 福岡呉服町 小樽花園町 横浜本町 京城本町 台北明石町 大連浪速町

京しい絹かんれい紗裏

福助夏足袋

一足で一夏

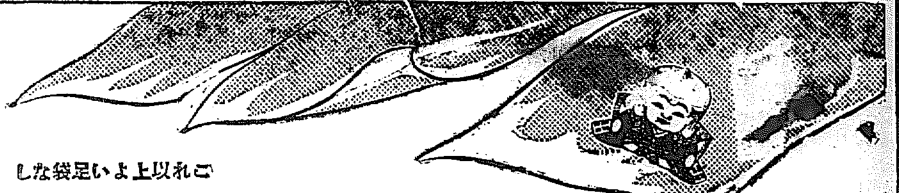

東洋第一

花王石鹸

うぶ湯の時から花王石鹸

これが幾千萬のみな様から常にいたゞくお言葉です

全國の醫家產院各位はうぶ湯には花王石鹸が一番良いと推獎されてゐます　肌なれた石鹸は一生のものですからおそらく皆様も懷しい幼年時代から花王石鹸の穩かな使心地に親しんでゐらつしやることゝ思ひます

最も敏感な赤ちやんのお肌にも穩かに作用することを標準として作られる花王石鹸は中性で刺戟がなく溫雅な石鹸として赤ちやんのお肌にも大人のお肌にも親切です

純粹度九九・四%
正價 一個 十錢

東京・花王石鹸本舗 長瀬商會・大阪

1387

七年度時局匡救豫算 約二億萬圓承認

他に低資二億二千五百萬圓 普通資金融通三千九百萬圓

計四億六千萬圓に達す

【東京電話】十一日の臨時閣議で承認された時局匡救豫算は左の如し

國庫負擔の經費

一般會計 一億三千七百萬圓
特別會計 二千萬圓
計 一億五千七百萬圓

右の國庫負擔に伴ふ地元、卽ち地方負擔による時局匡救豫算 八千萬圓

右の豫算案は八年度に跨るものあるため總額の七年度分のものを示せば

國庫負擔

一般會計 一億一千六百萬圓
特別會計 一千百四十萬圓
計 一億二千七百萬圓

地方負擔 六千八百六十萬圓
計 一億九千六百萬圓

右の外預金部より低利資金として時局救濟資金二億二千五百萬圓、時局と離れた一般的預金部よりの普通融通額三千九百萬圓、計二億六千四百萬圓あり、總計四億六千萬圓が時局匡救の資金として今秋に放出される譯である

各省別の時局匡救豫算

【東京電話】昭和七年度大藏省査定非常時對策豫算各省別左の如し(單位千圓)

	經常部	臨時部
外務	―	三八
內務	六〇	四七、四九二
大藏	一、六五八	一、四〇〇
陸軍	―	一〇、〇〇〇
海軍	―	一〇、〇〇〇
司法	―	三五六
文部	―	八、五一九
農林	二七六	三三、二三七
商工	三五	二、五六
遞信	―	一、六九六
拓務	―	一、九六四
計	二、〇三〇	一二三、九六二

特別會計豫算

【東京電話】非常時對策豫算特別會計の分左の如し(單位千圓)

鐵道省 七、〇〇〇
朝鮮總督府 三、三八五
臺灣總督府 八二七
樺太廳 一五二

匡救豫算は全部公債財源

【東京電話】時局匡救豫算に要する財源は全部公債をもつて支辨されるが、七年度における公債發行豫定額は一億二千六百二十一萬八千圓である

豫算內示會 十八日に決定

【東京電話】政府の第三臨時議會に提出する時局匡救豫算を內示すべき豫算內示會は、來たる十八日午前十時から貴族院、午後一時から衆議院各派代表に對し首相官邸において行ふ事に決定した

大藏の大削減に 農林省强硬復活要求

【東京電話】農漁山村救濟に關する農林省所管の昭和七年度追加豫算は大藏省で大斧鉞を加へられ、要求額七千二百五十萬一千圓に對し承認額僅かに三千二百五十一萬三千圓に過ぎず、就中農村自力更生施設の如きは八割以上削減せられ要求額九百五十一萬三千圓に對し承認額は僅に百六十九萬八千圓に過ぎない又農村土木事業費の如きも半減され承認額僅に二千九百三十一萬一千圓で、あまりに極端なる査定振に同省では呆然自失の有様であるが、これは到底農村救濟の目的は達し得ずとし、即日農林省では省議を開き大藏省に對し强硬なる復活要求をなすに決定した

土木事業費 一、八八五
砂防工事費 五〇〇
鐵道工事費 一、〇〇〇
港灣 八二七
內譯
治水及灌漑工事費 八二七
樺太 二五二
內譯
道路工事費 二五二

外地追加豫算 朝鮮は三百四十萬

【東京電話】拓務省を經て大藏省に提出された本年度外地特別會計追加豫算は
朝鮮總督 七〇〇萬圓
臺灣總督 五〇〇萬圓
樺太總督 一五〇萬圓
であつたが大藏省の承認せる總額及內譯左の如し(單位千圓)
朝鮮 三、三八五
內譯

更に千五百萬圓 陸軍省で强硬要求

【東京電話】陸軍省では昭和七年度追加豫算四千三百萬圓に對し承認額僅に一千萬圓で、此の査定に對し不況救濟事業として陸軍の貯藏軍需品補充の如きは最も效果を舉げ得るものとし、更に一千五百萬圓程度の復活要求をなすべしとなり、小野寺經理局長は十一日午後三時大藏省に主計局長を訪ひ强硬要求をなした

北滿開發に大調査團を派遣 米佛獨も同行せん 注目さる、調査結果

【東京電話】北滿地方の産業資源開發の基礎的調査につき、滿洲國よりわが軍部に對し科學調査團派遣方を依賴して來たので、土岐次官は十日櫻井學士院長を訪問、右調査團派遣につき學界の援助を懇請したに對し、櫻井院長はこれに贊意を表し地質、氣象、考古、鑛物、動物、植物學等各方面より權威者を選定すること、なつた、今

西班牙叛軍 政府軍に降服

【マドリッド十一日發電】西班牙內相カサレス・キロガ氏は『キヴィラに於けるサンフルホ將軍の指揮する叛軍は遂に政府軍に降服した』旨發表した

石橋子附近の線路釘を拔く

【奉天十一日發電】安奉線石橋子附近の昨日列車襲擊を受けた現場附近に於て、線路の犬釘十數本をぬき取り、列車顚覆を企て居るを今朝巡視中の線路工手が發見した未然に發見した爲め南行列車は無事であつたが、列車襲擊直後ではあり、同地附近は豫て匪賊の横行ケ所なる爲め本日より同地附近一帶の守備兵を增設し、嚴重警戒することゝなつた

張學良に對し側近者進言 進退兩樣の解決案

【北平十一日發電】張學良側近者の某要人は學良に對し時局解決の二大進言を爲した卽ち
一、政府をして大借款を起さしめ張作相の元老をはかり、學良自から兵を率いて失地回復に當るべし、若し同復成らずんば學良は熱河に死すべし
一、若し政府が之を許さざる場合はあらゆる現職を辭し、日本軍部の對支態度を緩和せしめ日支直接交渉を開くべし

田中氏から「聞いて呉れ」 上內部長歸任

東京に於ける警察部長會議に出席した上內京畿道警察部長は、十一日午後七時着にて歸任したが次の如く語る

自分は傍聽の意味で出席したゞけで別にお話しすることはないが內鮮連絡に就て何か協議事項があることゝ思つて行つたが、その事には何も觸れなかつた、何れ二、三日後田中新外事課長も歸任するからその上で同氏から詳細に聽いて欲しい

筑紫中將赴任

【東京電話】滿洲國參議筑紫中將は十四日午後七時十分東京驛發赴任に決した

即時滿洲新國家の承認要望 國民同盟委員會立つ

【東京電話】國民同盟滿洲國承認委員會では十一日午後四時滿洲國即時承認問題の協議會を開き、趣旨聲明につき協議の結果、第三次臨時議會に新國家を承認する旨決議案を提出し次いで實行委員に安達、中野、山道、古島、清瀨、風見、小山、淸瀨、諸氏をあげ十二日首相、外相、陸相の三相に聲明書の主旨を進言すると共に、各方面と連絡をとり國民的大運動をおこすに決定し、午後五時三十分散會した、なほ聲明の結論は次の如し

世界の輿論を制し、中華民國を自覺せしめ、滿洲國の人心を安定し、諸般の實質的施設を促進する爲め前期議會の決議に基き滿洲國即時承認を要望す

滿蒙の認識は― 先づ滿蒙博から

不正は討つべし正義は翳し祖國榮ゆあれ我等は前線に胸は高鳴る大地に輝く 天馬空を行く如き概も躍る

滿洲は日本及び日本人の運命と切離すことの出來ぬ關係に結ばれてゐる、共存共榮、それは日本の滿洲に對する大精神である、合理化、經濟化それは滿洲經營の方針である、その目的を達する爲めには、從來の如く國民の大多數が滿蒙の事情に無智、無關心ではならぬ、國民全體の滿蒙に對する正確な認識より生れる輿論の支持がなくしてはこの多難な滿洲問題の解決は望まれない、此意味に於て本社主催の新興滿蒙博覽會は滿蒙を認識する最大の資料である

會場に輝く間島館 鹵獲武器は勿論諸産物等 見よ!!貴重な參考資料

會場正門を入つて右にパノラマ館がある、この次ぎに

間島館

出品物は間島の全貌を一堂に蒐集せしめ、その主なるものはミナノキ、エンジユ、ナナカワト、モミ、シラバ、アララギ、シホジ、ニレ、ヤナギなどの木材と大豆、粟、米などの農産物、鑛産物、畜産を中心とした産物を出陳してゐるが、特に興味をひくものは匪賊よりの押收品である、特に本館のみに出品された兵器の使用してゐる兵器、弾藥旗類等である、中でも本年五月一日延吉縣二道溝に於て匪賊と交戰の際鹵獲した長さ十尺位、口徑一寸の長銃、及び匪賊の携行兵器―槍、青龍刀、匪旗等々―は主として大刀會及び紅槍會匪の使用してゐたもので決して見のがすことの出來ぬものである、間島は今後農業に牧畜に、鑛業に開拓すべき土地は企業家、資本家を待つてをる、朝鮮に隣接する間島に關心をもつ人々にはこの間島館は必ずや貴重な何物かを與へることであらう

成歡甜瓜の新荷が到着

朝鮮メロンとして毎年宮內省に献納してゐる成歡甜瓜が、國鐵博思南部驛館から出荷され、十一日その第一回の荷が着いた、成歡甜瓜はまだ走りで、本場の成歡あたりでさへ手に入らないのを天安郡農會が市場價格の多め特に持つて來たものである殺菌濟みで安全なほ一回以上は市內に限り無料で配達してゐるが飛ぶやうに賣れてゐる

我が斥候隊 大刀會匪と激戰 一等兵三名戰死し 二名は行方不明

【平壤特電】八日夜大行李と連絡の爲め出動した我が斥候隊は大平明西南一里の柳樹子に於て大刀會匪と遭遇激戰の結果小野木、諸方、油井一等兵は戰死を遂げ江口上等兵、濱田一等兵は行方不明となる

安奉線を嚴戒裡に運行

【奉天十一日發電】十日午後安奉線急行列車を襲擊した匪賊團は其の後我が守備隊警官隊に擊退され北方山中に逃げ込んだので、其の後安奉線は嚴重警戒裡に運轉を續けられてゐるが、先般來蘇家屯本溪湖各驛に襲來した匪賊團が安奉線に廻つたとの情報あり、何時何處に現はれるやも知れず沿線各地守備隊、警官隊は非常な警戒裡に嚴戒を續けてゐる

現業員に鐵兜と防彈具 滿鐵から配給する

【奉天發電】非戰鬪員でありながら常に第一線に立ち生命を賭してゐる滿鐵現業員の中でも、殊にモーターカーの運轉手は最も危險率多く、近くは本山線線橋附近の襲擊や昂溪或は海城附近に於ける襲擊の例の如く、常に匪賊の的となつてゐるので、滿鐵では今回之等モーターカー運轉手に鐵兜及防彈具を着用せしめ匪賊の襲擊に備へる事となつた、近く裝甲列車乘務員並に沿線各驛員にも配給される豫定である

折目やひだ 絶對につかぬ 織物加工法を發明

【マンチエスター九日發電】ツートル・ブロードハースト・リー商會綿花研究所は十四年間研究の結果折目や皺を絶對に避ける綿織物の加工法の發明を完成したと發表した此方法は綿絲纖維のみならず生絲・人絹にも應用出來、織物工業界に革命的影響を與へる物である

△△△△△△

矢野總領事着任

【上海十一日發電】矢野總領事は十一日午後三時半大洋丸で着任した、有吉公使來任まで代理公使として勤務する

本庄、廣瀨兩將軍糧食を贈る

【奉天發電】松花江一帶未曾有の水害による罹災民の窮狀に同情し本庄中將は『傳家何特別區の罹災民に銀三千元に相當する藥物を交

烟臺に匪賊襲來 部落民を拉去

【奉天十一日發電】十一日午前二時頃烟臺炭坑附近の滿洲國人部落に約四十名の匪賊襲來部落民九名を拉し去つた、急報に依り烟臺炭坑警察署より警官隊急行、目下匪賊を追跡中

賊團を擊退

【奉天八日發電】小林隊長以下四間河守備隊全滅の報に打虎山より救援部隊急行賊團を西北方に擊退し本廟來引返き賊を追擊中

―會―

新島正三郎氏(仙臺 京都高等工藝學校教授新島正三郎氏は十二日より十四日まで五日間明治製菓樓上で花の洋畫小品の個展を開くと

―人―

◇上內京畿道警察部長 警察部長會議に列席の爲上京中の處十一日午後七時歸城
◇篠田三郞氏(前正 十四日午後九時十三分龍山驛發歸城
◇有賀殖銀頭取 安井總務課長同東上中のところ十二日午後一時京城着十四日歸城の豫定
◇古城龜之助氏(京城商議副會頭)東上中の處十日午後七時歸城
◇伊藤正懿氏(商銀理事)同上

暴風雨警報

(十一日午後八時仁川觀測所發)北西至東の風強し、進行緩漫なり江原、慶南北沿岸を脅威す、低氣壓中心は九州南方海上に在り七三〇粍を示し北進つゝある

不動産資金化法案 臨議に提出す 大藏省議で大綱決定

【東京電話】十六億圓に上る全國普通銀行の不動産資金固定貸付の融通を目的とする不動産資金化法案を臨時議會に提出するに決し十日省議で法案を決定した、法案大綱は

一、法案名稱 不動産資金融資及損失補償法
一、融通總額 五億圓
一、國庫損失補償額 一億圓
一、融通期限 三ケ年
一、償還期限 最長十八年とし据置期間を認む
一、貸付利率 年六分程度
一、貸付手數料 六厘程度

滿蒙博パノラマ館 滿蒙博子供の國にパノラマ館が出來十三日から開館することゝなつた、本館は歷史教育の參考資料で電氣仕掛けの十段返へしである なほ汽車と本館が共通料金である【寫眞】上はパノラマ館全景、中はパノラマ館正面の「和藤內」下は「津盛怪異を見る」

腸胃カタル特効藥
ヘルプ
前宮內省侍醫 柏村博士創製
夏に多い 腸胃の疾患 ニハ 下腹・腹痛 ニ
ヘルプの主効
食ひ過ぎ、水あたり食あたり、寢冷え、寢冷え腹から起る下痢腹痛・吐瀉・消化不良胃弱・胃痙攣・胃酸過多症・腸カタル・胃カタルを治し、榮養の吸收を佳良にし、健胃に効あり
本舖 津村敬天堂(全國各藥店ニ販賣ス)
ねびえ 蒸暑い夏の夜、晝の疲れも出て寢苦しい、知らぬ間に夜具を離れて寢冷をする。翌朝身體はだるく、氣分も惡く、下痢腹痛に苦しめらるる事がある腹部を溫め食物に注意して、ヘルプを服用すれば効果覿面
冷ばら 冷たい飲食物を攝り過ぎたりした後、長時間の水浴、薄着肌脱ぎ、冷い風に當り過ぎて胃腹部を冷やすと腹痛下痢の原因となる。腹部を溫めると同時にヘルプを服用すべし
食あたり 胃腸のハタラキが衰へ食慾がムラになる夏、時に食ひ過ぎとなり、又腐敗し易い飲食物未熟の果物等の爲、なほ寢冷や冷腹も手傳つて下痢腹痛に罹り易い、ヘルプこそ常備藥
水あたり 海山に旅行のシーズン、土地が變ると水傷りが多い。又日本では住居の不完全から暑さを凌ぐ爲冷い物を多量に攝り胃腸を害し、下痢腹痛が多い旅行にヘルプは必携の救急藥

社説

自動車専用道路を期待す

時期尚早論は杞憂に終らん

朝鮮運輸政策の重大なる轉換と見られる自動車取締令は、鐵道局の官制改正に伴ひ、目下鐵道局に於て自動車専用道路の項をも包含して成案に努め、近く發令を見る段取りとなつてゐるが、[illegible]

◇

[illegible]

◇

[illegible]

氣に喰はぬ者は片ツ端から暗殺

蔣介石のファシスト黨團に汪精衛も慄へ上り辭表提出

暗時殺代の團跳支那梁

[illegible]

團體客で賑ふ滿蒙博（保寧衛制の江原道金剛小學校生徒）

輸入塩騰貴で専賣局の悩み

鹽田大擴張の外に名案も見當らない

[illegible]

二百萬圓位を

[illegible]

滿洲國の塩を

[illegible]

輸入税收入額

[illegible]

小作慣行調査終る

近く印刷す

[illegible]

朝鐵の脅威

補助減よりも延長の不許可

[illegible]

肥料資金過剰原因

積極的消化困難

[illegible]

移出小包郵便物の審査成績

[illegible]

有賀頭取歸城

[illegible]

法律相談

結婚の手段

辯護士　寺田榮

【問】[illegible]

【答】[illegible]

◇株と米◇

大株短期引跡

[illegible]

各地期米後場止

[illegible]

暑氣と共に頻發する……

腸疾患の治療と豫防に

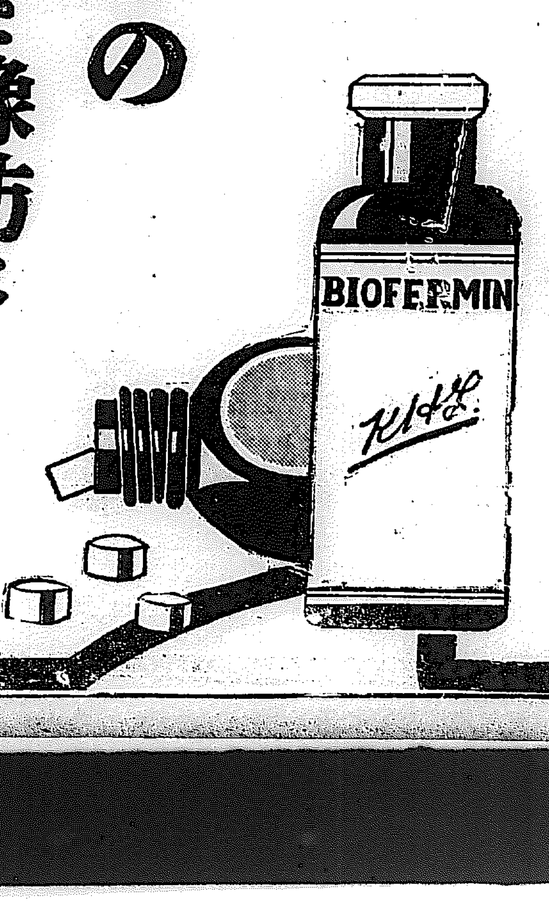

（錠劑と粉末・全國藥店に販賣す）

ビオフェルミンは、諸種腸疾患に對して優秀なる治効を收むるのみならず、一面『腸の强壯劑』とも稱すべき特殊作用を有し、衰弱せる腸機能を强盛にし、腸疾患に對する抵抗力を增加して、優れたる豫防効果を有す。

腸疾患の治療には勿論、腸機能の減弱を防止し榮養と健康を增進し、且つ腸チフス、赤痢等の傳染性腸疾患豫防の目的にビオフェルミンを常備せらるべし。

（適應症）

腸カタル　消化不良　皷腸症　小兒下痢　乳兒綠便

脚氣の豫防に

ビオフェルミンは、腸內腐敗及び異常醱酵に因る腸內ヴイタミンB破壞を防止するを以つて、脚氣の豫防に應用せらる。

腸內殺菌・整腸・消化

ビオフェルミン

發賣元　大阪市東區道修町　株式會社　武田長兵衛商店

關東代理店　東京市日本橋區本町　株式會社　小西新兵衛商店

32—758(O)

南部版
南部地方

機體をさすり 見えぬ眼に 感慨の涙を湛ふ
群衆を泣かせた大邱の四盲人 劇的なエピソード

【大邱】待ちにまつた我等の愛國機朝鮮第四號の命名式の當日涙ぐましいエピソードがあつた即ち府内村上町佐々木信行(?)壽町天野道賀(?)東門町將井圓明(?)村上町金致浩(?)の四人の盲人(何れも按摩マッサージ業)は目の見えぬ悲しさに、この勇しい愛國機の姿は見えなくともせめて機體なりと觸れてその曲線を觸知したいとの念願から野口大邱憲兵分隊長に賴つたところ、快く許されて、田中伍長に導かれて思ふまゝに機體を撫でさすり眼に一パイの涙を浮べながら『よかつた、思ひがかなつて嬉しい』と頼りの杖も輕々と群衆の中へ消えた

比類なき四號機の性能
『愛國心の結晶だ』＝金慶北知事の話＝

【大邱】愛國機朝鮮第四號の命名式に際して金慶北知事は左の如く語つた

朝鮮二千萬民の結晶體、愛國機朝鮮號を迎へ特にこの命名式が大邱で擧行する運びになつた事は大邱府民を始め慶北全道民の喜びこれにすぎるものはない元來帝國の武器は悉く國民の弛まざる努力の結果作られたものでその意味に於て日本軍用飛行機どれ一つとして愛國機ならざるものはないが愛國の熱誠に燃えたる半島二千萬民衆が軍用飛行機造成の目的をもつて醵金によつて生れた、いひかへれば最も直接的な愛國心が、具象化したものであるだけ國民として特別な愛情がそれに向けられるといふ事は當然である、昨秋日支事變の突發後愛國の赤誠が澎湃として國民の献金熱が最高潮に達した時全鮮に率先して愛國機献金運動を起した大邱が愛國機は勿論陸軍機中最優秀な性能を有する所謂新鋭機を迎へて而も命名式まで行ふことになつた事は頗る意義深く大邱にとつて八月十日は永久に記念すべき佳日であらねばならない

なほ愛國機朝鮮第四號の性能は左の通りである

主として晝夜に於ける偵察及爆擊に使用し機關銃を以て空中戰闘をなすもので複葉の金屬製單座機にして主翼外面は羽布張である機の主要諸元は左の通り

主要材料　全金屬製
全幅　九米五〇
全長　七米二〇
全高　三米二〇
全備重量　一、七〇〇
飛行性能
水平速度　約三〇〇粁時以上
上昇時間五、〇〇〇米迄九分以内
發動機ベエムベ四五〇馬力一基

宇垣總督の祝詞

本日愛國機第四十三號の命名式を擧行さるゝに至りたるは洵に慶賀に堪へざる所なり、顧ふに滿洲上海兩事變勃發以來皇軍は連戰連捷國威を發揚し權益擁護に於て克くその目的を達成したるがその間軍の陸軍各部隊の偉勳と共に特筆すべきは即ち國民一致の支援にして全國各地に於ける軍用飛行機寄納の美擧の如きも亦其の熱誠發露の一なりとす我が朝鮮に在りても熱烈同胞の愛國奉公の熱意として集りし金額三十萬圓に達し之に依り曩に愛國第十號機外二機の完成を見、各機共に久しく滿洲及間島方面に活躍中なるが今又此に本機の完成を告げ益に大邱平野の上空に非常の雄姿を仰ぐに至りたるは欣悅禁ずる能はざる所なると共に今後不撓不屈の姉妹二機の先蹤を趁ひ其の威力の發揮に於て遺憾なからんことを望むや切なり一言蕪辭を陳べ以て祝意を表す

昭和七年八月十日
朝鮮總督　宇垣一成

仁川商議交通部會

【仁川】仁川商議では十日午後同所内に交通部會を開催京仁運輸問題につき協議した結果、更に一歩を進めて京仁經濟研究會を京仁兩地で開催することにしてはとの意見の一致を見た他、結局片側機關の利用方法の意見の交換を行つた

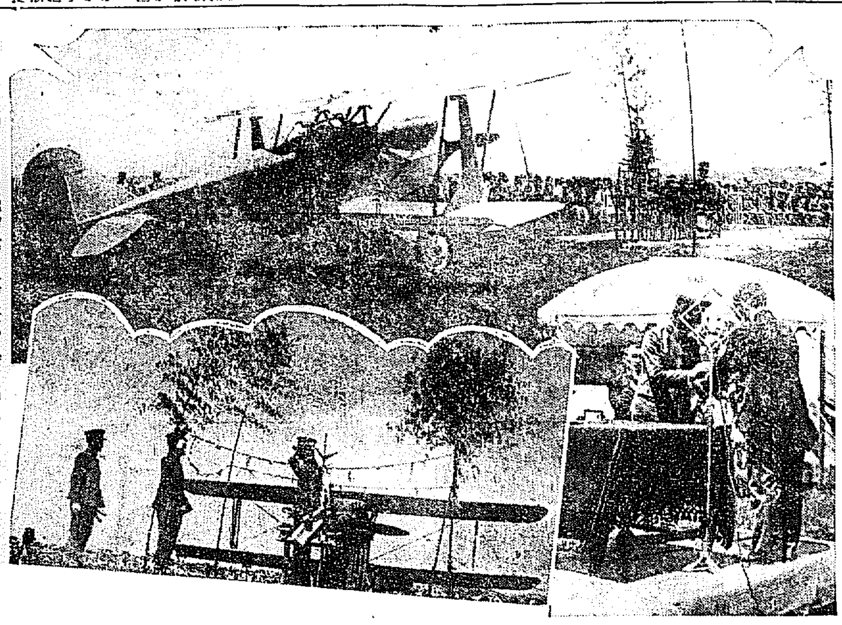

輝く愛國機

川島陸軍大臣代理の命名文捧呈(上)、多賀府尹の記念カップ贈呈(右下)醵金者名簿を陸軍大臣代理に贈る兒玉局長(左下)

憤慨した兄 無頼の弟を殺す
取調一段落を告げ光州へ身柄を押送

【光州】全南高興郡過驛面鳳谷里吳榮(?)は昭和四年陰曆十一月弟吳榮(?)へ財産三百圓を分配したが吳榮は間もなく酒色に失敗し其後眞面目な生業につかず無爲徒食の生活を續け本年七月十八日更に財産の分配方を強要したので兄吳は非常に立腹し眞面目な生活に立ちかへる樣忠告しなほ同月二十五日には弟を自宅に呼びよせ荒繩で縛し興奮のあまり胸部その他を滅多蹴りに蹴りつけ更に自宅の一室に不法監禁したが吳榮は翌二十六日夜遂にその儘死亡したといふ不法監禁傷害致死事件は眞天駐在所で嚴重取調べ中であつたが取調べも一段落を告げたので八月十日午後八時光州地方法院へ一件書類と共に身柄を押送した

新幕

【新幕】旅行俱樂部主催鐵道局後援し京城行觀覽は左記により募集中相當多數に上る見込み 二十日(土)午前三時十六分出發▲京城一泊▲廿二日(月)午

江景

【江景】論山邑井隣長(?)は靜員を組織し滿蒙博覽會觀覽團を組織中であるが來る二十日頃團を組織する豫定であるが期日迄には豫期の人員を得ることゝなるであらう

滿蒙博見物
各地で團體を募集

前五時同着▲汽車賃往復(大人)三圓三十四錢(小人)一圓六十錢▲宿料二圓(希望者に限り斡旋)▲申込金五十錢(汽車賃に繰入る)幸運者一人の汽車賃を抽選す▲京城仁川間に一回に割引

大田青訓生
廿七日京城へ

【大田】大田青年訓練所生二十一名は吉川、木下兩指導員引率の下に二十七日京城に旅行同夜は同地の懇談會に天幕生活をなし二十八日は本社主催新滿蒙博覽會見物し陸軍病院前所生龍山七十八聯隊に入營中の小西猛吉君を慰問し市内各所を見學し同夜歸田の豫定

凄文句で金錢を強要
仁川の曲者 保險を種に

【仁川】廣島縣生れ府内寺町無職前科七犯若松(?)と奥田富次郎(?)は七月二十五日頃府内長祖里製鐵業大熊勇次郎氏が本年一月二千圓の日歸生命保險に加入後保險契約を解除した事實を聞き込むや直ちに同氏の家に至り自分は前川の兄分で殺人罪を有する前科者だが一旦結んで保險契約の解除を迫るのは不法だと、凄文句を並べて金三十圓を恐喝したことがこの程發覺仁川署に留置され目下取調べ中

道評議員 增員を要望
統營邑長が政務總監に

慶南統營郡山陽面統營邑長は同郡の道評議員は民選一名であるが、邑部の民選二名、官選二名に比し甚だしく不公平で、地域、人口、物產等を比較し統營に適當を認めずとの理由から明年四月の改選期に際し增員されたいと十日政務總監に具申した

7—3 公州野球リーグ戰
道廳軍優勝
本社優勝旗獲得

【公州】公州野球リーグ戰は去る七月初より開始され戰は次第に高調して八チームは火を吐く熱戰を續け遂に道廳A組は六戰六勝、道廳B組は七戰五勝、消防組は六戰五勝の結果となり愈よ八日午後一時より道廳A對消防の試合となつたが若し道廳A組の敗戰となる時は七戰五勝の組を三組存する事となり當日の試合は最も興味ある好取組みで球審南、壘審三浦、三田兩氏にて道廳A組先攻消防守備につくや、球場を取り卷く大觀衆は拍手をもつて迎へ兩軍の應援また頻りで道A先づ最初の二點を先守するや消防一點を入れて三回迄兩軍零、四回消防二點を得て二對三にて一點をリードするや軍の應援團にもぞとばかり聲援し五回道廳猛然として二點を占めて又々逆轉して一點をリードし六回消防軍の失策に三點を更に獲得消防軍逃戰に全力を擧げたが遂に及ばず七對三で消防軍A軍は遂に名譽の本社優勝旗を獲得した(寫眞は本社優勝旗を獲得した道廳A軍向つて右より打撃賞の黑木君、下飯坂、□原勝監督道廳A軍主將梶川產業課長優勝盃、記錄賞、中村君)

道A　4下木元　7竹黑　2川田　1熊　6李　5梶　3錦　9藤村　8武西

	一	二	三	四	五	六	七	計
道A	2	0	0	0	2	3	0	7
消防	1	0	0	2	0	・	0	3

消防　6木村　5藤田　2四宮　4金　8韓　3中村　1南　9藤谷　7三

公州今夏リーグ戰績左の如し

	道A	道B	業	金	法	消	郡	同
道廳A		○	○	○	○	○	○	○
道廳B	×		○	○	○	○	○	×
業務團	×	×		○	×	○	○	×
金融團	×	×	×		×	○	×	×
法院	×	×	○	○		○	○	○
消防團	×	×	○	○	×		○	○
郡廳	×	×	○	○	○	×		○
同友團	×	○	×	○	×	×	×	

弄ばれた上に お金まで絞らる
惡宿引に掛つた鮮美人 水上署へ泣きつく

【釜山】九日夜釜山棧橋の水上派出所へ泣き腫らした顔へ髮を振り亂した妙齢の鮮婦人が駈け込んで保護を願ひ出た右は全南光州生金間龍(?)＝假名＝と言ひ內地へ渡航の途中で去る五日夜來釜したのが悪宿引の甘言に乘せられて府前某內地人旅館に連れ込まれ三日間監禁同樣となつて數名の鮮人客から弄ばれ所持金まで捲き上げられたので逃げ出して來たものと判明し目下取調べ中である

寄らば斬るぞ
大邱劍友會 熱心に稽古

【大邱】大邱に劍友會なるものが生れた熱心な劍道愛好家を以て組織されてゐるが主旨は專ら武道を目的として有力の熱心な各官公署、銀行、會社員及び一般市民の劍士を網羅して劍技の練磨をしようといふのであつて既に慶北警察部と連絡して其の興隆を計つてゐたが漸く去る八日夜から府廳内武德殿道場で御大竹五段の先生を始め福地四段田小山の各段氏高段者が熱心に稽古をつゞける事となつた

大邱の暴行犯人
懲役二年言渡

滿蒙博記念野球
北鮮豫選の組合せ決定

【咸興】本社主催滿蒙博記念野球大會北鮮豫選は十日關係各チーム代表者協議の結果リーグ戰により▲十三日咸興(一壘側)—清津(三壘側)▲十四日清津(一壘側)—朝鮮(三壘側)▲十五日朝鮮(一壘側)—咸興(三壘側)と抽籤決定、毎日午後一時から一試合宛舉行のことになつた

11—0 早大快勝
對釜鐵戰に 中島本壘打

【釜山】滿鮮遠征の途上十日朝來釜した早大野球團は午後四時より釜山鐵道軍と大新町公設グラウンドで會戰三田村審判の始球式について早大先攻猛打に猛打を連發して釜山鐵道の鋭鋒振はず實力の相違何とも詮方なく十一對〇の大スコアで早大快勝す、殊に第三回の表で早大の中島君の放つた中堅の本壘打は遠くグラウンドの柵を越して轟飛けし釜山グラウンド創設以來の記錄をつくつた

大　早
8 竹谷、阿部
1 小島
4 太田山
3 中島、森山
9 熊谷
8 大月
7 西田
6 保田、平瀬
5 佐々木、大下
2 久保
1

釜　鐵
6 下木
9 能勢
1 白谷
4 三林
8 小野
3 谷田
4 住谷
1 伴
5 長田
7

得點　2230102 0

群山小學校 校旗新調

【群山】開校三十餘年の光輝ある歷史群山小學校に未だ校旗を持たず、事ある毎に一種のみすぼらしさを感ぜしめ、在校職員生徒はもとより卒業生一般父兄有志間でもこれが作製の議は熱望ある度びに取交されてゐたが未だ具體化するまでに至らず惜しい遺憾とされてゐたが今度はいよいよ實現を見ることに決し既に當局宗を同校に寄贈する事になり職人をして作製中の由で近く出來上がるものである

12—1 青訓大捷
對青年團 榮山浦野球戰

【榮山浦】榮山浦野球リーグ戰中最も優秀なチームとして自他共に許してる青年團對青訓の試合は九日午後五時から開始されたが觀衆は連日の炎暑も厭はず續々小學校グラウンド目指して押しかけ戰前既に立錐の餘地なき活況を呈した、勝敗は全く豫斷を許さぬ、白熱戰を展開するものと思はれたが豫想を裏切り青訓最初から猛打を浴せ七回迄に十二點を入れたに反し青年團は終始青訓森崎投手の好球になやまされ僅に最後に一點入れたのみでさしもの強剛青年團も慘敗を喫した。閉戰七時二十分

青年(先)　兒島、岡田、伯木、谷野　村
訓　吉崎、川秋、北佐、訪諸西
青　6清崎、1友森、5泉小、2崎前、4宜國、3保大、8田松、7田崖、9島

									計
青年(先)	0	0	0	0	0	0	1		1
青訓	1	1	0	2	0	8	A		12

球審　保田、壘審　中、三木

釜山各校の施設を擴充
本府へ申請の起債十四萬圓認可さる

【釜山】府ではかねて第一部學校組合の學務施設の擴充を期して本府へ認可申請中であつたが最近十四萬圓は十日認可の指令があつたので本年度より左記計畫を實施することになつた▲第一小學校改築(十三萬圓)▲第六小學校增築費(一萬四百五十圓)▲第七小學校增築(五千七百圓)▲第八小學校敷地買收(三千六百圓)合計十四萬三千三百圓

またも無殘な轢死
虎溪附近で假眠の少年

【釜山】十日午前六時四十五分頃釜山中部線釜山驛發鎭海行列車が進行中虎溪驛附近でレールを枕に眠つてゐた慶南咸安郡鎭東面錦峴里李某子李光浩(二)は頭部を轢かれて即死した

家庭不和から服毒

【光州】光州市内町金三守(?)は妻金小榮(?)とある上に本年三月頃妾を引入れたので妻との折合が惡く

納稅美談
忠北財務助成會で懸賞募集

【清州】忠北財務助成會では納稅施設事業として一般に對し納稅美談を懸賞募集する由であるがその要項は左の通りである▲要旨 納稅の義務をなすべきを自覺し納稅資金の蓄積、納期遵守、滯納防止等に關する事例を實行したる一般の感動を促すに足る美談▲賞金 一等十圓一人、二等五圓三人、三等三圓五人、選外佳作には薄謝を呈す▲締切 九月末日▲發表 十一月下旬▲注意 應募作品は返却せず、原稿は美濃紙を用ひること、文體は國文又は朝鮮文を用ひ平易丁寧に記すこと、投稿は『忠清北道財務部內忠北財務助成會』宛とすること

投網もろ共淵に落ちて溺死
琴湖江畔の沼池で 駈付けた母は卒倒

【大邱】九日午後三時頃府内中央通り鮮料理店事務員吉田富明(?)は店員一名と共に投網打ちに東村琴湖江畔溜池に出掛網を投げんとしたが未熟であつたゝめか投げた網が足からはずれず網と共に深淵に引摺り込まれ同時に心臟麻痺をおこしてその儘溺死を遂げたが急報に驚いた同人の母は直に東村に向ひ變り果てた息子の姿に腦貧血をおこし卒倒する悲慘事に悲慘な光景であつた

ナンヂヤ髪宣傳―平壤で旗行列

【平壤】府主催平安南道後援のナンヂヤ髪宣傳週間第三日の十日午前八時から平壤女子高普その他の女生徒約千五百名は音樂隊を先頭に旗行列をなして府内をねり歩き二萬枚のナンヂヤ髪宣傳ビラを撒布した(寫眞は大和町を行進中の同宣傳旗行列隊)

忠南の製炭講習
炭質を向上 增産を圖る

【公州】鶏山村の副業として最も有利な忠清南道の製炭事業は熱心な指導に拘らず製炭法の幼稚なると炭質不良の結果販路も值はず苦しく不振の狀態にあり年生産額も五十萬貫に過ぎず道內需要に不足すること四十萬貫に達する現狀を遺憾とし今回道では製炭技術の改善と炭質の向上を圖る爲相當補助金を交附するとともに豫算の範圍に於て木炭組合を組織し保寧、扶餘、靑陽の三郡を選び熟練者を招聘し講習會を開催することゝなつた、因みに今回の受講生は各郡より有するもの一面二名宛總數十八名を選拔し保寧郡嵋山面道地方林內で二十五日より九月二十三日迄三十日間斯道の經驗者たる全南東京帝國大學演習林職員を招聘し講習を開催することとなつた、因みに今回の受講生に對しては終了後積極的に製炭事業に從事せしめ道及郡森林組合は製炭の補助資材の供給並生產品の販賣斡旋をなし成績優秀なる者は郡森林組合の技術員として將來地方指導員に採用し指導圈內の製炭法の指導は元より更に他地方の講習依頼に應ぜしめ在來式製炭業者をして改良式に誘導し漸次之が普及を圖る方針である

生絲の相場 俄然好況を呈す
慶北で秋蠶飼育を 積極的督勵の方針

【大邱】慶北道では秋蠶の掃立を本年は十日に控へた現在經濟的に見て部分的ながら桑樹の病蟲被害とでやゝもすれば蠶業の拋棄或は掃立手控へ等の弊に出んとする傾きあり道内各郡島役所の督勵と共に同飼入數と秋蠶掃立第一回豫想報告との間には少なからぬ懸隔を持つてゐる狀態であるが最近米國に於ける物價昂騰の影響をうけて生糸相場も一齊に活氣をおびて六月上旬百斤につき現物四百四十一圓といふ安值に低迷してゐた橫濱生糸市況が本月八日にけ七百五十圓に急騰上り而もこの好況は相當の根底を持つものとされてゐるので道當局ではこの際各郡島の豫想報告の掃立量を最大限度として秋蠶飼育に積極的督勵を加へる事になり十日各郡守島司宛その旨通牒を發した

咸南も 秋蠶激增
二萬八千枚

【咸興】昨秋不況だが不規則でもない、或は景氣挽回の前兆か……とも見られる昨今の絲價。何しろ春蠶値段の協定期に於ける最高時代の十分の一といふべら棒至極な底値の四百二、三十圓に過ぎなかつたものが昨今は七百四十圓まで躍進し更に上騰氣勢だ。これがためか咸南の秋蠶は昨年に比し八千枚增の二萬八千枚、全體の七割は改良種、不況時代には珍しく朗らかな便りである

愈よ始つた仁川の氷合戰
林兼の廉賣に「氷組合が對抗」

【仁川】既報の如く林兼對仁川氷組合の氷販賣戰はさけられないものと見られてゐたが林兼では十一日から一塊十圓で販賣を開始したので氷組合でもこれに追從する事になり氷合戰がはじめられた

三ヶ郡六ヶ面を選定し面内居住者の中製炭從業に三年以上の經驗を有するもの一面二名宛總數十八名

植付不能畓に代用作は効果薄
大田東拓支店管内では 紫雲英播種に着手

【大田】東拓大田支店管内の五日現在の植付狀況は社有地五千町歩に對し大旱魃のため一割は全然植付不能に陷り更に植付後枯死したもの二百町歩に達し永同を始め青陽、天安、牙山、扶餘など甚だしく被害渡甚を極めをりこれが代用作物は植付不能地で洪水の發なき畓所に對しては種子を配付して播種せしめその他の畓は地力の維持と金肥の代用として從來支店二十年の經驗より代用作は期待効果薄く全く一時凌ぎの感あるに鑑み未植畓の小作人と充分の協議をなした結果、紫雲英、ヘアリーベツチを播種すべく綠肥耕進とともに着手する事となつたが播種の總面積は五百町歩に達する見込みであると

木浦府會
市場問題附議 原案通り可決

【木浦】木浦公設市場使用及び管理規則改正附議の府會は八日午後一時から府會議室に開會、出席議員十六名、永井府尹より提案理由の說明をなし公設市場と云へば南濱にある市場のみの如くに感ぜられ新設された大正市場(新東、乾魚)港町果物市場(新販)は別種の如く見られる憾があるので今後は南濱市場、大正町市場及港町市場と通稱したいと希望を述べて第一讀會に入つたが果物市場に於ける押南西瓜出荷組合(農會經營)との紛爭、市場料金の賦課などに論議されたが結局第二、第三讀會を省略し原案通り可決、午後二時半閉會した

松汀水組總代人會

【松汀里】既報松汀水利組合の總代人會はいよいよ左の通り開催と決定しこれが有資格者二百四十五名に對し組合長移動行光州郡守倉元大宮氏は十日附で通知狀を發送した
日時十七日午前十時、場所松汀面事務所會議室

偽記者檢擧

【大邱】鹿兒島生れ山田一郎(假名)は鹿兒島朝日新聞記者と詐稱し京城方面を荒し廻つてゐた模樣であるが先般來大邱に入り込み府內の同縣人を訪問金錢を強要してゐたが京城本町署の手配により八日慶北保安課の手に捕へられ目下嚴重取調べを受けてゐるが相當被害が多い見込みで本人は近く京城に送ることになつてゐる

湖南鄕軍の武道大會
大田の出席者

【大田】在鄕軍人會湖南支部の武道大會は廿一日裡里で開催されることゝなつたが大田軍人分會の出席者は左の通り決定した
▼射擊 吉川榮三郎、小林益一、鎗ヶ江宗一▼銃劍術 樋口猛治

各署の土用稽古納め

【安州】安州警察署では去月廿五日より二週間の豫定で坂本署長以下署員一同三伏の暑熱も忘れて土用稽古に精進しゐたが九日納會として午前中試合を執行し午後一時より懇談會を催し一同午餐を共にして散會したが佐伯署でも去る二十一日以來署員一同猛烈な稽古をして土用稽古を擧行九日午後二時より柔劍道共納會試合を執行無事終了した

沙里院の子供角力

【沙里院】去十日間に亘り連夜開催され人氣を博してゐた沙里院共友會主催の子供角力は來る十五日限り閉會するに決し同日は特に午後三時頃から開催し最後の土俵入りを盛大に行ふ準備中である八日までに決定した番附の內少年力士は左の通りである
橫綱山(?)(西)三州山(小田)▲上手山(?)(大鶴)▲古賀(?)▲(?)山(?)▲錦山(安部)錦(?)▲火の見櫓(?)▲(古賀(?)次郎)

全鮮軟球 北鮮代表

【咸興】朝鮮軟式野球協會主催の全鮮軟式野球爭霸戰に北鮮代表として出場すべき咸興殖産俱樂部選拔の結果殖産俱樂部咸興體育協會では種々協議を重ねたが名を得ず殖産俱樂部出場の儘を協會宛通達し承認を求むることに決定した

江景のチフス豫防注射

【江景】警察署では邑内に腸チフス發生したのでこれが豫防注射を黃金町一般に對し九日午前八時から施行したが午前中に約三百餘名に達し成績良好であつた

烏致院の盆踊り

【烏致院】本願寺布教所では新らしい試みとして盆踊りを執行する事となり昨年同樣內地の古典的な盆踊りの儀式をそのまゝ稽古中であつたが準備もほゞ整つたのでいよいよ十三日から三日間市内を練り廻る事となり昨今踊り子連中も嫁さに油ものつて每夜同境内は見物人で賑ひを呈してゐるが當日の盆踊りは恐らく當地が皮切で珍しがられてゐる

群中同窓會

【群山】中學校では目下夏中休暇で卒業生の內地その他各上級學校に遊學してゐる學生が多數歸省してゐる好機を利用し例年の如く同窓會を十四日午後七時から府廳樓上で開催する由

人の動き

▲木藤末藏氏(京城支廳判事)九日着任
▲松下慶南內務部長 九日朝京城より歸任
▲堀資雄氏(朝鮮社長)九日朝歸釜
▲渡邊潤氏(金海郡守)▲佐伯廣氏(東萊郡守)九日歸各地着、
▲原田二郎少將(鎭城部隊山支部長)九日歸任挨拶のため本社來訪
▲小山正生氏(公州地方法院判事長)九日大田經由赴任
▲千鶴榮六氏(公州地方法院檢事正)十日大田經由赴任

群山商議 改選と警察
違反を豫防

【群山】群山署では來る九月一日

若難の慢性胃腸病は

又懼るべき諸病を誘發す！須らく

適切なるアイフを以て治療されよ

胃腸良藥

アイフ

慢性胃腸加答兒

は實に治り難い病氣で人目には左程大病らしく見えぬが何しろ腸胃の機能がすつかり損じて内壁には恐ろしき疵や爛れを生ぜるため

◉食慾進まず胸先痞へ嘔つきゲツプ出で
◉いつも下痢や軟便にて便には粘液膿汁を混じ
◉腹膨りゴロ〳〵ブツ〳〵鳴り放屁多く下腹痛み
◉滋養物を食するも身に附かず身體衰弱し
◉元氣衰へ顏色惡く神經過敏にて短氣となり
◉肺尖肋膜に故障を生じ熱出で夜眠られず
◉少しの酒や不消化物を食するも覿面下痢し痛み
◉大便に血液膿汁を混じ胃癌胃潰瘍腸結核等の疑ひある症狀には是非ともアイフを服用せられよ

アイフは胃腸病に最も適切の良藥で、主藥は病原である腸胃内壁の潰瘍面或は糜爛面に附着しそれらの患部を治療すると共に炎症を鎭め粘膜を強くし粘液の分泌を減じ弛緩を引締め蠕動亢進を制し下痢を止め痛みを鎭靜して病苦をよく快癒に導く。が更に胃腸の機能を旺盛にし食慾を進め榮養の吸收を佳良にし血色と體重を加へ元氣と健康を著しく增進する

新發賣

錠劑 健胃アイフ

七十五錠入 五十錢　百六十錠入 一圓
三百四十錠入 二圓　千錠入 五圓

單なる消化藥ではない。特有の適切なる藥效の主力を病原治療に傾注して急性慢性の胃病を速に輕快にする劃期的最新の胃病專門藥である

アイフ藥價
三錠入 二十錢
四日分 七十五錢
八日分 一圓五十錢
十七日分 三圓
四十五日分 七圓
（重症用特製）
十一日分 五円

全國到る所の有名なる藥店に販賣す

發賣本舖 順和商會
大阪市東區淸水谷西之町
振替貯金口座大阪三四五番
電話（東）五〇〇〇・五〇〇二・五〇〇三

東京　東京市本鄕區眞砂町九番地
振替東京六二二八八番　電話（小石川）四〇一〇番

大連　大連市山縣通一丁目
振替大連三七六五番　電話七六〇八番

學藝

各派名流の藝術座談會　夏の宵を漫談式に（16）

櫻井忠温氏の書

◇藤村　それでは、一寸そこで別の問題になりますが、今度我が社の滿洲戦線に櫻井忠温さんの戦爭畫が五十點陳列されましたまだ開會前でご覧にならないので具體的なご意見も伺へないでせうがあゝいふ戦爭畫が陳列會に陳列されたことについて、特に加藤さん、三木さんの御意見を伺ひたいものですが……

◇三木　僕は戦爭に出て居る點を見たゞけですが、二三枚出て居りましたね、だがあれで見ると單に戦爭畫といふものぢやないでせうね

◇正司　戦爭畫ぢやないといふのですか

◇三木　エヽ、尤もあれは戦爭のあつた所で、いくさをした人の繪を描いたものですけれども——戦を過ぎ今日の機構的なプロレタリア作家として——自分でもさういつて居るかも知れないが——非常に戦爭の色を使つたものがある。かういふものを見ると怖れと戦爭た氣を感ずるだけに過ぎない。眼にかういふものをプロレタリア畫と解釋するのはかへつて迷惑であると思ふ。さういつたものから見れば、戦爭の場面を描いたものでなく單なる色紙であるが、あれは俳句に類する位のものであらう。戦爭のあとを一寸即興的に描いたものでせう

◇正司　三木さん、俳句に類したやうなものと俳句を侮辱するのは困るね。俳句はさう即興的でないから……

◇三木　僕は決して俳句を侮辱していつてゐるのではないがね

◇加藤　僕も新聞で見たゞけだが、あの色紙を戦爭畫といふことは一寸困る。あれによつて戦爭氣分を十分味はふといふやうなことは一寸無理だと思ふ。たゞ櫻井さんのやうな、あゝいふ過去をもつた人の感情の一面を、たゞ繪の形によつて描いたといふことは大變面白いものだと思ふ

◇三木　あれは非常に輕い氣持ちで描かれたものだと思ふ

◇正司　私の考へからいふと肉彈の作家であつて我々の最も敬意する人だから、さういふ意味においても朝鮮の人達が一枚位持つてゐてもよいと思ふね

◇三木　賣品ですか

◇藤村　賣品といふと一寸語弊がありませうが希望者には特に分けてもよいと聞いてゐます

◇吉岡　戦爭畫として鑑賞すべきものでなくて、戦爭の一場面を描いた畫として作家その人を通じて値打のある繪だと思ふね

◇加藤　作者を通して見なければならんもので、その他を通じては困るのでせう

◇岩瀬　相當修業した人でせうね

◇加藤　勿論修業したといふことが分りますが、その修業の仕方がフリーですね

◇藤村　要するに作者の人格を通じてその作品に興味が深いと思ひます

◇吉岡　確にさうですね。齋藤總督の詩には齋藤總督の値打があり櫻井さんの繪には櫻井さんの値打があり……

◇今村　繪に値打があるのではなく人に値打がある。齋藤總督の詩は揮毫に繪をひつつけたやうなものです

露臺夜話（2）　海坊主と黒猫（下）

平山芦江

船の中で、禍を豫知するものに黒猫がある。一體に黒猫は暴風雨を豫知する力を持つてゐるらしいその中でも黒猫に限つては、その鋭敏な電氣性を持つてゐる

で、昔の百石船千石船と云はれた和船の頃では、船頭自身が非常に大事に黒猫を飼つてゐて、港に碇泊中は自分が餌をやつて、暇さへあれば自身で抱いてゐる

愈よ航海となると、その猫を自分の居室の傍な所に放し飼ひにしておいて、自分は自分だけの、おも梶とり梶を差圖する

無事な航海の場合には、猫は温和しく胴の間に身を丸めてゐる。

が、一旦この猫が胴の間をのそのそ動き出して上へ上へとのぼり始める——そんな事があつたら、それこそ警戒しなければならない

さういふ時には、船頭は非常に注意深く黒猫の行動に氣をつける

猫が動くといつても、鼠をとる爲に動く事もあるんだが、無意味に上へ上へとのぼつて、切りに鳴聲をあげておどおどした眼付きを仕初めたら、その船へ危險が迫つて來てゐるものと思つて差支ないらしい

萬一、この猫が帆柱のてつぺんなどへ駈け登つて、鳴き立てる様なことになつたら、それこそ大暴風雨の前兆ださうだ

◇

お寺の坊さんの觀では、新佛の來る時は必ず知らせがある——と云ふ事は疑ふ可からざる事實ださうだ

海に働いてゐる人達に、災難が降りかゝつた時、陸で待つてゐる家族の所へ、何等かの形式で不祥の現象がやつて來ると云ふても、丁度お寺の新佛の知らせがあるのと好一對の例だ

何時ぞや或る漁村で、漁師の家の大部分に色々な不思議があつた例へば、誰も觸らぬのに雨戸がはずれたり、風も吹かないのに一晩中ランプが消えたり、無闇に子供が夜泣きをしたり、奇妙な物音が絶えず家の外に聞こえてゐたり——そんな事があつた

朝になつて、漁村の人たちは昨夜は妙な晩だつたと云ふ話を口々にして居つた。その日の内に沖から荒れて、何十艘と云ふ漁船が沈沒した。そして、出漁してゐる漁師たちの何十人かゞ死んで了つた

後でよく考へ合せて見ると、前夜不思議の有つた家の人たちだけが死んで居つた

偶然の結果かも知れないけれども、只の偶然とばかり打ち消して置かれない凄みを、村の人たちは感じさせられた

◇

軍艦の中でさへも、幽靈ばなしが時にもちあがる

私の識る男で、既に陸戰隊に乘つて居た男が、現に紀州沖で幽靈を見たさうだ

夜の一時から二時頃の間、後部甲板に立つてゐる時、船が波を切る爲に船尾に二條長く尾を引いてゐる、その尾の間の平らかな海面へ、何ものとも知れず浮いてゐるものがある。軍艦の速力と同じ速力で、それが何處までもついてくる

よく眼を見定めると、人間がながながと海面へ寢そべつた形で、ぽかり／＼と浮いて來るのだ。しかもそれは水兵の姿で——

眼のあやまりかと思つて、部下の水兵を呼び集めて、確めさせたが誰の眼にも同じ様に見えた。

たぶん水兵の内の一人が、誤つて海へ落ちたので、それが泳いで來るものと見て、軍艦を止めて調べたが、その時にはもう何の姿も見られなかつた

これは、曾て此の艦の中で或る事件があつて嫌疑者に疑せられた一人の水兵が口惜しがつて水死をした事があつた

丁度その水死した場所と、軍艦を留めた場所とが、同じ場所だつたのだ

——是もまた、只の偶然だとは云ひ切つて了へない氣がする

新刊紹介

●日本の防空はどうなる（水島莊介著）日支の風雲險惡となり、アメリカやロシアの對日態度が怪しくなる、いづれ開戰となれば當然空襲を覺悟しなければならぬ、本書は空襲に對する國民の覺悟を書いたもので、時局急迫の際國民必讀の書だ。八十錢（東京市牛込區東軒町一〇帝國々防協會出版部發行）
●日本新論　八月號三十錢（東京市麹町區富士見町六ノ一六大東文化協會內其協會發行）
●農林神苗便覽　七六號（東京淀橋町柏木七一四日本種苗合資會社發行）
●楽農學院農士教育會報（本郷區湯島天神町一、一〇三其事務所發行）
●通商彙報三百　三十錢（大阪市東區內本町橋詰町五十八大阪府立貿易館發行）
●東亞の衞生　七月『朝鮮之衞生』改題記念號二十五錢（東京市麹町區內幸町一ノ六其社發行）
●滿洲評論　四七號十錢（大連市淡路町七番地其社發行）
●廣島之友　八月號同縣人交詢機關二十五錢（廣島市段原町五四其社發行）
●戰友　八月號十錢（東京市牛込區原町三丁目八帝國在鄕軍人會本部發行）
●心之友　八月號十五錢（京城府南米倉町二〇六其社發行）
●ソヴエート經濟　八月號ソヴエート聯邦觀光號三十錢（東京淀橋町柏木九六五其研究會發行）
●司法協會雜誌　八月號四十一錢（京城府西小門町三十八高等法院內其協會發行）
●朝鮮山林會報　七月號三十錢（朝鮮總督府山林部內其會發行）
●ツーリスト　八月號五十錢（東京市麹町區丸ノ內一丁目一山中忠雄發行）
●青年　八月自力更生號十錢（東京市四谷區霞丘明治神宮外苑日本青年館發行）
●心靈と人生　八月號心靈研究の指針二十錢（横濱市鶴見區北寺尾三三六六其科學研究會發行）
●大日　八月號　三十錢（東京市神田區旭町一其社發行）
●將棋時代　八月號　三十錢（東京市外大井町一七二二其社發行）
●自働道話　八月號　十二錢（東京府豊多摩郡杉並町阿佐ケ谷六八八其社發行）
●川柳人　八月號三十五錢（東京市外野方町上沼袋一七一掲編寺川柳會發行）
●實業時論　八月號十錢（岡山縣倉敷市濱田町其社發行）
●生活と宗教　八月號十一錢（名古屋市中區大池町五ノ十九磯田閣書房發行）
●醫藥新報　八月自力更生叢書の危機打開號二十五錢（東京市下谷區仲御徒町三丁目三〇其社發行）
●電氣之友　八月號三十錢（東京市京橋區銀座八丁目一其社發行）
●女性界　八月號二十錢東京市麹町區飯田町四丁目三　至誠會發行）
●和歌　七九號二十錢（滿鮮社貝會發行）
●關西實業情　百八七號二十錢（東京市丸の內ビルヂング六九〇區其通信社發行）
●藥品標準用語（東京市芝區西久保八幡町九ヤマト商店發行）

自國語にしたい『ウヰークエンド』　フランスで代用語募集

◇◇ウヰークエンド（週末）といふ言葉は如何にも一週間の勞働の後に與へられた休養の時間として、精神的にも肉體的にもすつかり疲勞を補償して更に新しい一週間の爲の元氣を貯へ準備と計畫を進めるに相應しい内容を持つた英語特有の言葉の一つであるが今回フランスではこの言葉に當てはまるフランス語を懸賞募集せんとする努力が企てられ、最も優秀な言葉を提供した者には賞金が授與されることになつてゐる事實なども如何にフランス人がこの『ウヰークエンド』と云ふ言葉をぴつたりと來る自國語で用ひたいと念じてゐるかと云ふことが窺ければ面白い

◇◇然しこの『ウヰークエンド』なる言葉は英語から借用されつゝも例へば『カクテール』だとか『ファイヴ・オ・クロック・テイー』（午後の茶事）など云ふ他の英語と共に最早すつかりフランス語化してゐるものだ。そこで何とか適當なフランス語に置き代へようと苦心慘憺して頭を捻る人達も最早この『ウヰークエンド』と云ふ言葉を抹殺してしまふなんてことは無理だ。だから一つ國語だけを移して新しいフランス語を作り出さうと云ふことになつた

◇◇そして出來上つたのが HIQUENDE である。如何にもこれは普通の國語の慣例の上からいへば正しく『ウヰークエンド』をフランス語に綴つたものである。尤も純粹の國粹主義者はそれでも矢張り是非にもフランス語にしようといふので次のやうな言葉を考案してその採用を主張してゐる。例へば『レプタ』『シレーヴラヴュール』（勞働の休み）『リラッエ』（週間休憩）等である（パリー發）

海のスピード

【ロンドン電】モーターボートの世界新スピード記録を作る可べく新造されたミス・イングランド第三號の試運轉は過般有名なカイエ・ドン氏運轉のもとにロック・ロ1モンドに於て行はれ、豫期以上の好成績を擧げ、必ずや又新記録を作るであらうと一般から期待されてゐる

アンテパンダン　詩論　エオリトNO.2

三須映兒

★凡ゆる詩の綜合的發表機關。★アンテパンダン詩に則す。そしてエオリトが生れた。生水詩論に批評でも書いてみようかなぞとうつかり口を辷らせて、至急に書いてみてくれないかとの結果

二號を手にして、まるで玩具箱を覗くやうに、私の瞳が様々な色彩を發見する。私はそこで、これらの詩人等のプロフイルを勝手に並べてみる。私はそれを、私の感じたやうに印象風に書き殺つてみよう

少年　岡井重二　氏は尖つた舘壁で、社會機構を闘爭なガギグゲゴに表現しようと努力する。私は、この少年の熱つぽい溜息を感じた。この少年は、東山の山ずりから拾つたロー石で、やがて、こちこちとザジズゼゾを、けつきりした氣持で書くだらう

今朝　兒玉信一　熱心に朝を語つてゐる。誰れもがさうであるやうに、氏も、米を洗ひ醗酵させ、アルコールに入れて酒を造る。私は突然ステッキで氏の背中を打ちのめしたくなる。だが最後の三聯で、私は新しい顔をして言ふ——綜を向くとそこには晴天があつた

たそがれ　椎木眞代子　私の疲れた身體を眺つても、私のペンは、物憂い夕陽を背負つてゐる

松澤村行き　長谷川一　北海道の友と東京の友と朝鮮の友とその間にまんさくの花が根を降す。そしてTさんや更科さんや此の顔が微笑ましく武蔵野を背景にする

『夕陽にうつゝた故鄕』はそのあけたゞしい近代風景の生活からちつとも動かされないで落ちついた人間の世界を、懷しく描いてくれてゐる

街の風・窓　雀木ミチノ　私に窓をやる。私はこの窓の中に女性の持つ、デリケートな、だが鋭い眼を感じさせられる。流れてゐるその底に、確固とした風格を持つてゐることが嬉しい

C・S子夫人に　藤木春彦　かつて、美島梨雨氏の弱々しい風貌を語つた氏が、これはどうしたことか。氏は書く、「何はともあれ六月の空ふかく頁鍋をつくる」と

映像は風のない謎をつくる

野原　岡田公道　思惟の深さを掘下げる人と、どちらが詩語りを招くか？。氏の考慮を待ちも、新しい出發を迎へる一日の氏を期待する

ハガキ　島居泰三　ハガキ有難う。私もなんだかそんな事がいひたくなる

私はハガキの2が好きだ。2の三聯と四聯がいい。こいつも、あんまり感傷的かな。阿々

農林、娘の詩　大田隣二郎　七月だ！農村だ！そして作者は饒舌すぎはしないか？。感激した演說者の演說を通譯する通譯者もまた感激すべきか、といふ文句を偶然に思ひ出したが、こゝに氏の一考を煩はしたい

どうやら、無臙脂に行き殺つてしまつた。解らない者が解らない妄語を試みるのだから、世話のやけないことだ。私も饒舌を止める多謝（1932・8・8）

滿蒙博　短歌

中村一朗

新興滿蒙博見物の興趣をそのまゝに一介の市人として感激をまだ見ぬ人々のためにも頒ちたいと數首を詠む

パノヲマ
新しき國のいぶき聞こえ來て滿洲にはふ心地をぞする
つゝ音の耳底に鳴る心地して戰の跡を辞れ去りかねつ

海女館
たつきをば水に求めて志摩の女の岩に見とるる浮寢宜しも

子供の國
子供には大人もあまた交りゐて小さきお伽の旅の停車場
停車場も汽車も電車もブランコも人みち溢る子供等の國

演藝館
なす街のそのことごとく神に入る天勝の技は見れどあかぬも

京日歌壇（五月集）

尾上柴舟選

○忠南雨陽　久光はるみ
近き田の蛙しみらになきたてば春の夜更けをいねずにをり
雨ふくむ空やゝすぎて麥畑の伸びたる穂先風にみだるる

○晉川　木内鶴枝
あかあかと夕日のび來し週末に晉暇の夢の登みにけるかな
たまたまに鏡にむきてみる顔に三十木のひげ伸びて居るかな

○京城　雨宮弘
散里に拜假の子が我離をせつにとがめし梅さかりの日
さみどりのアスパラガスの葉の間よりほのかに見えて金魚赤しも

○京城　山本正明
折にふれておもひぞいづる商士のつらつら椿は今年も咲くか
雨風に吹きちらさるる岡の上の花の幸相散りいさく惜しも

○龍山　山西静春
かくてまた强き刺戟のあればこそ生きゆく我は幸しかりけれ
しみじみと神に感謝の祈しぬ誰も居ぬ間ひ手を合せ

京日俳壇（四月集）

臼田亞浪選

◇京城　小野求堂
灯籠々たり膝じう砧打ち
春風や人の目が寄る子四人

◇同　向後若水
若草や朝の日のすき通りつゝ
はなびらや粉々として風の音

◇阿峴里　道元賢治
夕焼の塔それて雁歸る
野面や畑鋤く牛の鈴ねむく

◇龜海　青浪
放牧の馬かげめぐるつゝじ原
流れゆく白雲やつゝじ盛りに

◇京城　假屋虎郎
椿老いぬ昔ながらに海が鳴り
結縄やり月に照られて屋根傳ひ

みすず會詠草（第二回）

掛田する
楢若葉打ちそよぐなべにかつ見えつかつかくろひつ白き朝月や

庄司信子
ひとしきり風の雨のすぎければ庭の木立に蝉の來て鳴く

上田ふみ
白き雲風に流れてやゝに動くこの日盛りに野球のラヂオ

立川よし子
ぐんぐんとのぼる水銀叱りなく隣家の子等狂ひさうなまひるだ

足立美沙子
怒をはふ桐の青葉をすく日かげ窓に消しまひるまにして

本間百合子
黄と赤に咲きほこり居りカンナの花無殘に散らし暴風雨過ぎたり

田淵禮子
怒あかりわづかばかりを照しつゝ汽車はさみしく闇を走れり

蘆の會（田籠選）

佐久間金字塔
星ふる暑さへも、露ユし欄干ドに寄り薇ふ百日紅

岩淵山興水
朝戸開けすも、天幕と乾く、日焼け吹かな

多田市士
面、兒男頑笑

森内初子路
語子浴み香、灯籠木唐粗ッ乾燥、

岡田田籠
眼子宜ぶ瞳の灯ル涎テに、マ近カと終列車す
藤灯ロ、雨ム嗅な嘉茂の、食後汁レ見レ

京竜石楠會（虎峰選）

夕凉し水田をわたる風の音　藤雨
涼しさやはにかみ主人簾越し　如月
月まんまろく中風船香呼し　香風
蝉音の小唄凉しく恐れに見　虎郎
螢籠掲げて涼しき子の姿　烏江
鉄道や糸で夢ゆれて凉しかり　春風
貼灯籠や蚊生太鼓聲の中ゆく　鶴仙

朝の頸話

◇……俳人荻原井泉水さん二三日前朝鮮に來社の際に記者に捉へて俳句について聞いたら、俳句は一誦『新しい句を作るにはまづ句の形も新しくせねばならぬ……』といふやうなところから語々一時間あまりの長講演をやり……方々そつちのけの議論ぶりに記者久しぶりにすがすがしい氣持ちになつた。俳句家の話はいつ聞いても氣持ちのよいものだ。諸君は氏が鮮土に足跡を印したとき、來つて井泉水氏の御說に傾聽したまへ、正に眞風雅、將の趣がすることを請合だ

結核は早期に癒せ

一日數錢で榮養增進

體重減少、微熱、盗汗、肩の凝り等は既に結核の第一步

十四五歳以上の人は大抵結核に罹つた事がある、殊に都會の人は必ずさうだと言ひます、とまさかそんな事が、と驚かれるでせう。處が之は本當の話で、外國や日本の大學等で行はれた屍體解剖の結果を見ると、結核以外の死亡者でも、大概の人には結核に犯された痕跡があります。又、ツベルクリン反應といつて、結核に罹つた事のある人は、必ず反應が現れる試驗をすると、十四五歳以上の人は殆ど結核に罹つた事のある事が

證明 されますが、實際上では結核の爲に惱んでゐる人は割合に尠少です。」

之は、或程度迄發病しても、自分でも氣付かぬ初期の中に、自然に癒つたのです。之が所謂結核の自然治癒で、例へ確實に結核と診斷がついたものでも、榮養次第で充分癒り得る病氣である事を裏書してゐます。殊に早期の中なら容易に癒るといふ事が分ります。

それなら結核の自然治癒は如何にして行はれるかと云ひますと體の抵抗力が結核菌を周圍に擴散して了ふと共に病竈を堅牢な細胞で包んで了つて全治に至らしめるのであります。それでは其抵抗力とは如何して

出來 るのかと云ひますと、其源泉となるのは、第一に全身の榮養であります。

最近米國の醫學者達は肺結核に罹る者が激增した[illegible]が、之に對して[illegible]女優が美容の爲に[illegible]減少仕様として[illegible]身體の抵抗力が衰へたゝめだと斷じ[illegible]

身體 の榮養增進が第一で、宮內省侍醫西川博士も『肺病患者の榮養問題は治療の根本だ』といはれてゐます。

處が、結核初期の症狀は複雜で咳嗽、喀痰、盗汗、肩のこり、不眠、倦怠、體重減少等が次ぎ／＼に現れ、殊に發熱と胃腸障碍、就中食慾不振はどの患者にも執拗で、ために榮養分をとりたくもとれない状態にある事が多いのです。

それで、食慾增進劑や消化劑或は解熱劑等が用ひられますが、元來結核患者の胃腸障碍は發熱、盗汗等と共に結核菌の毒素に基くものですから、單純な消化劑や解熱劑では餘り効が望めません。

處が近頃、澤村博士の『錠劑わかもと』を服んで、輕く發熱食慾が進んで來たとは結核患者からよく聞く所です。それ許りか熱が下降し始めたと云つて、何か強い解熱劑でも入つてゐるかと、奇異の感に打たれる方さへある程ですが、『わかもと』には直接解熱作用のある成分はありません。それは主成分のヘーフエ菌に含まれてゐる

喰菌 作用を扶けるリパーゼ始め全身細胞に活力を與へる酵素やヴイタミン等の綜合作用で全身の榮養が昂まり抵抗力が非常に增大し爲に結核菌が減殺されて了つた自然的現象であります

從つて胃腸の障碍や發熱許りでなく、咳嗽や喀痰等も減り、體重も增加しますが、更に盗汗を止め、不眠を治すグリコーゲンも含まれてゐるので、それらの症狀も逐日快復に赴きます。而も此藥の服用量は一日十二錠(三瓦)で、藥價は僅か數錢に過ぎません。

腹膜炎にも結核が多い

結核 病の內で人々に一番怖れられるのは肺病ですが、矢張り結核菌から起つて、罹病者も仲々多く、併も肺病に劣らぬ危險な病氣に腹膜炎があります。

腹膜炎には、盲腸炎の患部や胃腸の潰瘍が破れ、或は婦人病から突發的に併發するものもありますが、之らは特發性腹膜炎として區別され、普通に腹膜炎と呼んでゐるのは多くは結核性であります。

之は腹部の內臓を被覆してゐる漿膜——腹膜が、結核菌の爲に犯される事に依つて起るもので、

多く の場合、腸カタル様の症狀で發病します。

例へば、腹痛や下痢に伴つて發熱するが、別に思ひ當る原因もなく、而も經過が永びくといふ様な人は大抵腹膜炎であります。又食慾不振、微熱、盗汗が現き、婦人では月經が止つたりするのも腹膜炎の初期に多い容態です。

それから腹水が溜つて、腸を壓迫して便通困難を起したり、心臓を壓迫して呼吸困難を訴へる様にもなります。漸らなると熱も上り、腹部もつきりと加はつて來ますが、更に怖しいのは、結核病竈が腸管の內部に進んで、腸結核や腹膜炎を起す事で、其の爲に酷い腸出血が起つて、命を落す人も澤山あります。

普通 に行はれる手當としては、冷涼な室に靜臥して腹部に温罨法を施し、解熱劑や鎭痛劑の服用と共に榮養分の攝取に依つて身體の抵抗力を養ひます。

然し此の病氣は元來結核菌の作用に依るもの故、病根が除かれぬ限り、捗々しい効果を擧げ兼るのは當然でした。然るに近頃醫師は結核の治療に用ひて著効を認められてゐる澤村博士の『わかもと』を用ひて好成績を擧げる傾向が多くなつて來ました。

此の藥は在來の對症藥とは根本的に異り、ヘーフエ菌を基礎とした榮養酵素劑で胃腸を丈夫にして榮養を昂めると同時に、盗汗を止めるグリコーゲン、喰菌作用を扶け、細胞に活力を與へる各種酵素等により結核菌の勢力を挫く諸効を有するからです。

盗汗の手當

特に、結核患者の盗汗には、牡蠣を食べるがよい——といはれてゐます。之は根據のない事ではないので、牡蠣に含まれたグリコーゲンといふ成分が盗汗を止める効果のある事が學術的に判明してゐますが、近頃では、適に進んだヘーフエ菌劑の『錠劑わかもと』が用ひられるやうになりました。

『錠劑わかもと』は、勿論このグリコーゲンを多量に含んでゐますから、これを服めば盗汗に直接効果がありますが、また各種の酵素や榮養素が、身體の抵抗力を昂めて結核菌の勢力を挫きますので盗汗を醸す毒素の發生も自然少くなり、根本的に盗汗が防がれるわけです。

從つて、下痢や腹痛が治まると同時に、利尿も促されるので

腹水 も吸收され、熱も下りますが、更に『わかもと』にはヴイタミン、脂肪、アミノ酸、燐、鐵、カルシウム等々多種の榮養素をも豊富に含んで之を補給する効果がありますから、榮養状態もよくなつて、忌ましい症狀から救はれるに至るのであります。

この『わかもと』は一般の便利のため『錠劑わかもと』として賣り出され二十五日分一圓六十錢、八十三日分五圓といふ廉價で特殊の機關から頒布され、全國藥店にもありますが、東京市芝公園大門際、榮養と育兒の會（振替東京一七〇〇番）へ藥價だけ送付すれば送料は會で負擔して急送されます

發熱盗汗、食慾不振で衰弱甚しく、轉地を勸められた　肺病の危機を脱して

（朝鮮）赤木仙次

私は當年三十七歳になる會社員ですが、一昨年の暮頃から、何だか次第に身體が痩せて、顔色も蒼白くなりました。

そして朝方や就寢時に輕い咳嗽が出たり、午後に發熱したりして如何も氣分がすぐれません。始めのうちは、風邪をひいたのだらうと

◇…余り　氣にもかけずにゐましたが、どうも快くならないのみか、發熱と盗汗が次第に加はつて、會社へ出勤する事もツラくなりましたので、昨年一月二十日に醫師の診察をうけました。處が、もう既に肺尖浸潤症になつてゐて、乳部に「ラッセル」が聽えると、いふのです。醫師の指圖通り、絶對安靜を守つて養生する事に致しました。

◇…併し　病氣は却々よくならず、熱や盗汗などの苦痛と共に衰弱が加はる許りでした。その状態を見た醫師は、三月中旬には轉地して養生せよと勸めます。轉地は空氣が良くて、病氣に良い影響を及ぼす事は自分でも知つてゐますが、家庭の事情で轉地もならず、煩悶が一層弱つて、益々病氣を重くしました。

困り果てゝゐますと、或日婦人雜誌で『錠劑わかもと』の事を知りました。早速購めて服用しますと何だか其の日から、効目がある様な氣がします。果して、一瓶の

◇…半分　位をのんだ頃から今迄衰へてゐた食慾が急に增し、盗汗や微熱もなくなりました。只今三〇〇錠入三瓶目を服用中で、時々醫師に診て貰つてゐますが、診察の度毎に、醫師もその快復の早いのに驚いてゐられます。また是まで便通の具合が悪く、始終いやな瓦斯が出て困つてゐたのが、何時とはなしに癒りました。

本日また醫師の診察をうけました處、もう殆ど全快したから、近々出勤出來ると云はれました。

H. 2

定評ある

御園石鹸

贈答用美装罐入

金九十錢（六個入）

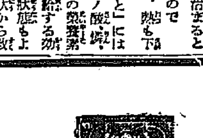

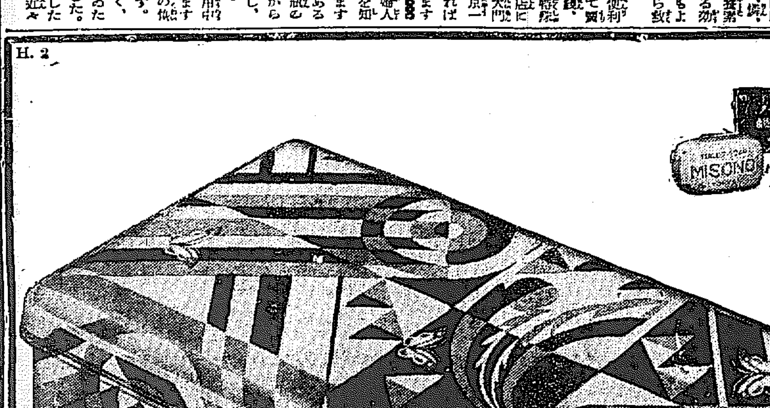

贈って重寶　貰って便利

御期待に背かず

一九三二年への新意匠愈々清新優雅で、こんどは特に蓋を蝶番ひ附といたしました

芳香高く、泡立ちタップリと高級石鹸の花形たる純良御園石鹸（一ケ金十五錢）六ケ入ですから美しい罐は勿論無代でございますし、後で廣い御用途に適す重寶さはどなたにも喜ばれる眞心こめた御進物！

御園白粉本舗　伊東胡蝶園

野外餘興 笑ひの爆發

大阪二輪加斷然人氣

満都の人は人を呼んで盛況振りを示してゐるが、本社はこの副思のため野外劇場に、活動寫眞などあらゆる催しものをなし、十一日の野外劇場では午後八時から土用干一行の大阪二輪加『保險嫌ひ』と『勘定日』の二幕を無料公演した所、俄然人氣を呼び入場者の大部分を集めて演出されるユーモアーな劇に腹を抱へて笑の爆發を見せ、最後の記念寫眞にはぎしにヒョットコ面の現が男け終始笑けしてゐた（寫眞は一場面）

間島石建坪に 傳染病患者續出

防疫班現場に急行

間島和龍縣石建坪（咸北鍾城郡潼關對岸）部落に十日下痢患者一名發生間もなく死亡、同日更に新患者七名發生したので總領事館分署では民會醫師を派遣檢診せしめたところ、コレラの疑ひあるため間島派遣臨時防疫班より一名石建坪に急行檢便を行ふことゝなつた

鍾路署の コレラ豫防

…なつた、本府衞生課では檢便の結果コレラと決定すれば直に防疫を斷行せしめるべく手筈を整へてゐる

上海方面から流れ込んだコレラに頭を尖らした鍾路署では、特に管内に衞生觀念がとぼしいのと、とかく傳染病の根源をなすといふので、今回は萬遺漏なきを期すべく、コレラ豫防々疫策として十一日から、現狀を第一期、仁川其他に患者發生の時を第二期、府内に發生の時を第三期と分ち、豫防實施を行ふことになつた、さしあたつて第一期の計畫として料理屋、料理屋、カフエー、飲食物商、飲食店、旅人宿、遊興場、興行場、寄宿舍、俱樂部、理髮業の衞生狀態を徹底的檢索を行ふことゝなつた

全鮮で選ぐつた 名手は集まる

第九回全鮮庭球選手權大會 十四組の一流選手を迎へて

半島最大の庭球戰

三二年に君臨する半島庭球界の驍將は果して何れに?? 馳せ參ずる強剛十四組・選ばれたる二十八の肉塊が相倚り擁つて

……火華を散らす熱と意氣との大爭覇――待望の第九回全鮮庭球選手權大會は開會の期日目睫に押し迫つた、本大會は特に今夏最後に繰りひろげられる大スポーツ饗宴の掉尾を飾る野球爭覇戰と共に本社がこれを計畫しその第一回大會以來回を重ねる度毎に馳せ參ずる選手は次第に增加し、全半島の人氣を煽つて南部ファンの血を湧き立たせて來たものであるが、この輝かしい歷史と傳統とを誇る本大會は既に回を重ねること茲に九回、本年も各地に散在する數多い選手を見事居つて續々中央に陣を進める各代表の顏觸れは中央推薦一組を殘しただけで全部決定し、今最後の戰に備へて待機の形をとつてゐる・選ばれた各代表は

國境代表 高鳳哲 李潤穆
湖南代表 岩本（全州） 李應麟（遞信）
同 推薦 李大男（全州） 吉谷（遞信）
南鮮代表 孔貴大（鐵道） 金桂煥（鐵道）
同 推薦 土井（大邱） 俵田（大邱）
忠淸代表 江崎（大田） 小竹木（中學）
同 推薦 金熊（公州） 李遵炫（高普）
西鮮代表 甲斐（西鮮） 鄭元劍（西鮮）
同 推薦 服部（三遞） 鈴木（三遞）
中央代表 神谷（殖銀） 矢田（殖銀）
同 推薦 金致享（殖銀） 野副（殖銀）
同 未定
北鮮代表 李成培（體協） 千一南（體協）
前年度優勝 島川 渡邊

と決定し、その顏觸れから見るも本年度は未曾有の激戰を豫想される

……榮冠を繞り頻然地方對中央爭覇の觀さへ呈するに至り、特に本年は關係者が熱望を訴へる意味において本大會を大々的ならしむるため中央より二組の推薦を殘り、期せずして戰ひは最後の興味は頓に上にも增大してファンの血を躍らすものがある、殊に最近素晴らしく躍進をとげつゝある地方軍には多年默々として練りあげた底力ある實力に、加へて各地方の名譽にかけて闘ふ、其矛先には物凄き覇氣と迫力とを備へてその意氣たるや中央のそれを凌ぐものがある、果して何れに凱歌があがるか、豫斷を許さぬ大熱戰だ、今ゴールに立ち並んだ各選手には死力をつくして戰ふ固い悲壯な決心が胸深く藏されてゐる、やがてこの無形のダイナマは點火されるのだ、南部ファンの胸には異常な興奮と感激が渦まくであらう

審判委員決る

本大會の役員左の通り決定した

審判委員長 村上溫太郎

審判委員 吉村義雄 長沼義一 金瑚應 中田中 古屋茂 古賀義太郎 君塚義雄 三上嘉一 鈴木美智雄 大河內泰宗 水元重文

秋の慶熙龍中戰 十七、八日に擧行

ベストメンバーを揃へて 双方必死の攻防陣

本社後援慶熙、龍中兩俱樂部秋季定期戰は都合により繰上げて來る十七、八の兩日午後四時より京城グラウンドにて擧行されるが、兩俱樂部とも夏休み中とて先輩名手が歸省してゐるので全く文字通りのベストメンバーが組成され稀にみる大白熱戰を豫想されてゐる、なほメンバーは左の通りで入場料はネット裏五十錢、普通三十錢、學生二十錢である

慶熙俱樂部 ▲部長、近藤高四郎▲監督、楢崎謙精▲主將、鈴木俊三▲投手關（高商）▲捕手、兒山（同）小林（在學）▲一壘、土谷、田中丸（在學）▲二壘、山根（高商）白石（在學）▲三壘、久岡（在學）▲遊擊渡部（同）▲左翼鈴木（城大）▲中堅、淺原（…）▲右翼吉田（大學）

龍中俱樂部 ▲部長佐藤熊之助▲監督吉野健雄▲主將永田忠雄▲投手長谷川（長崎高商）前山（長崎高商）永田（鐵道）稲選（在學）▲捕手平井（城大）氣ヶ澤（予學）▲一壘酒井、大辻（農業大學）▲二壘大根（鐵道）稲遊（在學）▲三壘遊擊和田、石田（在學）▲左翼伊藤（長崎高商）▲中堅、永田（鐵道）▲右翼野澤、岩淵（大學）

放送を聽く

◇―敗將とダグラス

◇……十一日の正午時報につゞいて行はれたロサンゼルスからのオリムピックニュース放送に悲い敗國への挨拶とほゝゑましい意外な人の挨拶と相反する二ツの放送があつた

◇……一ツはクラブ、タリス兩選手の豫想外た周力にパストを奪ひながらも破れた四百米自由型選手に對して田畑總監督が『全精力をつくして取れたのであるからなんら思ひ殘すところない、出場三選手が歯を喰ひしばつて力闘したことを故國の皆さまにお知らせを』と無念の涙に消え悲壯な挨拶があつてのち大横田選手が『どうもすみません』横山選手が『調子が惡かつたので……』杉本選手が『お詫びのしようもありません』とこれまた敗軍の將の如くともに故國の聲援を謝する…聞いて居て目頭の熱くなる挨拶があつた

◇……これに引續き百米背泳豫選の經過放送ののちオリムピック村の日本選手を訪れて盛んに愛嬌をふり廻してゐた名優ダグラスが珍しやマイクロホンの前に立つてニッポンの皆樣へペチヤクチヤと英語の御挨拶があつた、その通譯によると『ニッポンの選手はスポーツ精神に則つて模範的フエアープレーをするので全米津々浦々まで大評判だ、これはワシントンにニッポンから五百人の外交官を送るより効果のあることゝ思つてゐる』といふ

◇……ダグラスもなかく話せる男ではないか

好評を 博した野試合

オ大會のデモ

【ロサンゼルス十日發電】オリムピック大會模範競技デモンストレーションは十日午後八時から照明電氣眞晝の如く燦々と輝くオリムピックスタヂアムに擧行された、

アメリカ優勝

ヨットは

【ロサンゼルス十日發電】ロット競走はアメリカがタイム三十八分で優勝す

佐々野君七位

體操競技

【ロサンゼルス十日發電】我が體操選手は平行棒で佐々野選手が五一點で七位を占めた外、近藤四十五點六、松岡四十一點三、角田三十九點、武田三十七點五で何れも不成績であつた

各國夫々三、四十名づゝ出席したが日本は午後十時から在留邦人の肝煎りで柔劍道の試合を行ひ、日本獨特の武道を世界に紹介しな郷子の意氣を示した、日章旗を先頭に我々日本人百八十名が、日章旗を先頭にフイールドに乘り込み、一通り型を紹介した後、組んづほぐれつ亂取りの大活躍を行ひ、張りきつた柔道、劍道、小手の鮮な熱狂ぶりを示し、五十名が現はれて面胴に成績をつけ最後を破られた者も負けして、エー、オウの掛聲凄く野試合を行つたのは當夜の眼目だつた爲に外人觀衆の目には此の野試合が非常に好評を博した

樓下洞の強盜事件

目星つく

鍾路署が指名手配

去る三日夜府内樓下洞二〇六番地羅氏方に女一人住ひて幸としてか侵入した二人組強盜犯人について鍾路署で鋭意捜査の歩を進めてゐたが、二人の容疑者も全く見當外れの水泡に歸し捜査迷宮入りと見られるに至つた折柄、八日検擧した三人目の容疑者の口から、はしなくも確證を握るに至り、十一日犯人指名手配を府内各署に發するとゝに大活動に入つた、これで樓下洞の強盜犯人は此處兩日中には逮捕されるものと見られてゐる

眞瓜を 喰つて死亡

十一日午後六時頃府内龍木町三〇番地金永觀の長男龍賢（一〇）は自宅附近で眞瓜を買ひ食した所一時間後急に死亡した、本町署では目下師福島一を盛り死因を取調べ中である

氣狂自殺二件

醉興にむされて發作的自殺二件

▲十一日午前五時府内通義洞八〇番地先井戸の中に女の死體が浮いてゐるのが發見、井戸端には附近のゴム靴がそろへてあつた、府内通義洞九一番地撲殺の池金氏と判明最近發狂ひしてゐた

▲十一日午前四時、府内貫鐵洞九四番地李文換が自宅の便所の中で小刀で首一文字に割腹、苦悶中を家人に發見され、さつそく醫專病院に擔ぎ込んだが絶命した、原因はこれも發狂してゐた

浪六黨大喜び

讀賣新聞社に連載中の俱樂部九月號掲載の『うき世の雨に濡れ傘』は、悲と義理の美男劍士の活躍ぶりが絵巻の如く展開され、さすがに浪六先生近來の傑作と來聽しい人氣である。

府內和泉町八六番地金玉芬（三七）はかねて、夫との折合悪く常に家庭に不和を生じてゐたが、十一日前十時苛性ソーダを嚥下自殺を計り苦悶中を家人が發見西小門町中丸病院に收容生命取とめる模様

訂正 夕刊所載の官職中湖川大横田は豊き違ひにつき訂正す

ハルピンの大水害

罹災民三十六萬人 溺死者二萬八千人

【新京十一日發電】滿洲政府の報告に依ればハルピン附近一帶の水害は豫想以上の慘澹たる光景を呈し、九日迄の狀況に依れば罹災民三十六萬人にして溺死者二萬八千人行方不明判明せざるも相當莫大な數に上る見込み、負傷者は五千三百人家屋倒壞一千八百戶、家屋流失千四百戶、醫療等の救濟を要する者十八萬人に上る大慘事である

東京市疑獄

一審通りの求刑

【東京十一日發電】東京市疑獄の控訴審は十一日午前十時開廷、石渡檢事は三木武吉（懲役四ヶ月）中島守利（同五ヶ月）瀨川光行（同四ヶ月）駒田政一（同二ヶ月）以下廿九名の各被告に對し全部一審通りの求刑を爲した

賊の結婚披露宴に 爆彈のお見舞ひ

◇…匪賊の發砲から

【錦州十一日發電】遼西の匪賊王老三は十七八の美人を強要し、愛國以下附近の匪賊頭目を招待して盛大な披露の宴を張つてゐたもので、死傷數名を出し新郎新婦は辛うじて隣家に逃げ込み捨ひをした模樣である

迫せるに鑑み、我飛行隊は昨朝匪賊の根據地を上高嶺附近にて集結せる匪賊の團より盛んに發砲せる爲飛行機も匪賊爆彈を投下したが、右匪賊集團は附近部落より美人を拉

選手權目指して

第九回全鮮庭球選手權大會に集まる各地の代表上から中央代表（神谷、矢田組）西鮮代表（鄭元劍、甲斐組）湖南代表（岩本、李應麟組）國境代表（高鳳哲、李潤穆組）北鮮代表（李成培、千一南組）南鮮代表（孔貴大、金桂煥組）忠淸代表（小竹木、江崎組）

安東縣沿岸一帶を コレラ流行地と指定

遂に本府がお布令

酷暑季節に乘じて虎疫ますく猛威を加へんとし安東縣下一帶は病菌の爲めに汚染されつくしたものと認められるに至つたので、朝鮮總督府では遂に八月十一日告示第三百三十七號をもつて安東縣沿岸地域全部をコレラ流行地と指定し、警務局長の名をもつて全鮮各地及び朝鮮と交通關係を有する内地各府縣、滿洲各地に向つて此旨を打電した、依つて今後安東縣より廻航する船舶はその最初の寄港地に於て嚴重なる臨船檢疫が行はれ、病菌をして一歩も寄せつけぬやう各開港地を中心として防疫戰線ますく緊張と多忙を加へることになつた

北鮮國境 危險近づく

對岸に怪しい患者

潼關鎭に 疑似コレラ

豆滿江對岸に虎疫猛威をふるつて朝鮮國境を脅威しつゝある折柄今度は咸北豆滿江對岸=鍾城郡潼關鎭對岸和龍縣石建坪部落にコレラの嫌疑頗る濃厚なる下痢患者が發生（十日）直に死亡し同日更に七名の新患者が發生した旨間島總領事から總督府警務局へ入電ありさなきだに戰き古鎭ひの衞生課は更に色めき立ち萬一の措置に汗だくの態である現地潼關分署では目下防疫陣を布して檢診中であるが、間島派遣防疫班から池留一名を急派して檢便の檢査を行ひつゝあり

その結果如何によつては咸北國境に一大防疫陣を張り巡すことにならう。なほ情勢の如何によつては本府衞生課より防疫指導員を派遣する模樣である

【羅南特電】潼關鎭對岸石建坪に疑似コレラ發生し鮮內侵入を怖れて防疫に努めてゐる折柄十日午後五時頃石建坪より潼關鎭に歸來した金姓女（六〇）は疑似コレラの罹病者なること判明、咸北道長和衞生課長は十一日道警に急行、衞生課總動員で極力防疫に努めてゐる

豫防注射液 各地に配布

南支方面にコレラ發生して以來總督府衞生課より全鮮各開港地その他に配給した豫防注射液はすでに六十萬人分に上つてゐるが、なほ引續き各地より配給方を要求して來てゐるので、本府では適當に分けて續々配給を行ふ筈であり、大體全部で百萬人見當としてゐる

胃痛と腹痛 食傷と消化 安川コロダイン 氣付と毒消 東京 安川兒藥堂

特別案內
はい毒專門 りん病 和田醫院 京城本町三丁目二〇番

恩給 低利で貸付 恩給者の便宜を計る
恩給 信用ある貸付
賃地 七十坪分讓
電話 高價買入
貸家 階上八、六、三疊
店員 募集
給仕 少年募集

京日案內

著音器、ラヂオ修理 イトウ商會

運命の鑑定 今！ 一生の安心 相場高低豫言 京城相學院 煩悶は解決 失敗は再起に 急ぎ來れ！

防毒・產制に サンキュー・スキン 大和ゴム 藥店ニアリ

かぜね！ 福木散 前田醫學博士 價 25 ・ 100 大阪 和田卯兵衛

官報告示出願公告 昭和七年八月十二日 京城府長谷川町 財團法人朝鮮佛教中央教務院

八大事業發表 十周年記念 愛讀者奉仕 五萬圓提供 九月號 小學館
面白くて爲になり、副讀本となり自習書となる 小學館發行の 八大學習雜誌
全國小學生に大評判！ 面白い〜讀物や讀めばグングン成績のよくなる學習記事や大小數々のオマケがつき特に九月號には鳩山文部大臣閣下の訓言を載きました
記念事業 一 全國優等生に 二 全國皆勤生に 三 小學生學習新聞無代進呈 四 良イコトオタヨリ募集 五 小學一年生二入學才祝ヒ品贈呈 六 八大學習雜誌掲載原稿募集 七 六大教育雜誌掲載原稿募集 八 全國小學生成績大競技會作品募集
一萬人入賞大懸賞募集の賞品は山程つ
大好評！ 賞者には立派な賞品を贈呈す 品切れの恐れがありますすぐお求め下さい
子供 幼稚園 一年生 二年生 三年生 四年生 五年生 六年生

エヂソンバンド 理想的健腦器 藥品不用効能永久 定價二、〇〇 京城府長谷川町 高野醫療器店

健胃整腸藥 イホー 朝鮮土產にツルチェク 大阪 藤原

月やく とまりで 悩める方に 辻野莊園

二男正郎儀 東京に旅行中盲腸炎の手術後急變九日午前十一時永眠致候間此段謹告仕候 追て本日午後三時東京市外西巢鴨宅にて告別式相營み申候 昭和七年八月十一日 父 松本正寬

命の最高峰 (192)

平山蘆江 作
布施春長 畫

ほんの少しの間に、こんな出來事が、急速な展開をしたとも知らず麗沙子は、その時分、東雲亭のはなれで、ひとりしよんぼりと座つてゐた。

二間に仕切つた離れの、小間の方に、麗沙子は、この二三日來の通り、けふも亦ぼんやり枚を讀んで暮してゐたのだが、

『よくお退屈をなさいませんね』と、お茶を淹れて持つて來た女中に云はれて、不圖氣がついた。

『順ちやん、どこか行つたんですか』

『おや、いらつしやらないんですか』

女中も始めて、それを知つた。次の間を覗いたが、藻ぬけの殻である。

『おや、よつぽど前からなのですか』

これから自分を再びどうかしようといふのか。

麗沙子は妙に胸さはぎを感じはじめた。

『よござんすわ、お山へでも行つたんでせう』

『さうかも知れませんわね、奥さんもおいでになつたら』

『ね、都合で、さうしませう』

さう云つて、女中の立ち去るのを待つてから、次の間をそつと覗いた。

様子、服、持物、何もかもそのまゝである。

外へ出た様子は少しもない。若し出たとすれば、ほんの身體一つに宿の浴衣を引かけて、つい、家のまはりでうろついてゐるくらゐの様子にしか見えない。

麗沙子は、少しづつ、迷ひはじめる。

『は、さつき湯殿へゆくと云つてゐましたが』

『まア、どうなすつたんでせう。あなたを打棄らかして』

二人が、大抵は離れに閉ぢこもつてばかり居たので、係り仲の好い姉弟だと、女中たちは思つてゐた。いや、女の方から姉弟だと云ひ張つてゐるが、さうではないのかも知れないと、女中たちはかげで噂をしてゐたものらしかつた。

『一寸、見てまゐりませう。お池で、釣でもなすつていらつしやるか知れません』

『いゝえ好いんですの、どうぞそのまゝにしておいて下さいまし』

麗沙子が、さう云つた時に、女中はもう本屋へ駈け出して行つた。

それから三十分も經たない中に女中は又戻つて來て、

『奥様、あちらは、さつき、外へぶらつとおいでなすつたんですつて』といひに來た。

珍しい事だ。一寸も外へ出さない、少しの間も、自分から眼の届く限を離すまいとしてゐたトムが、どうした拍子で、外へとび出したのか。

何か目論見を持つてゐるのか。

今の間に、逃げるなら今の間にそんな氣持が、しきりに麗沙子をそゝのかしはじめるのだ。

併し、日はまだ高い。逃げると云つても、停車場までは一筋道だらうから、ぬけ出さして置いて、どんなところで見張りをしてゐないものでもない。もし、そんな事があつたら、あとがもつとうるさくも、面倒にもなつて來るのだ。

逃げ出さうか、もう少し自重しようか。

妙に、心がまとまらなかつた。

十分、二十分、三十分と、ぐづついてゐる中に、日は暮れに迫つて來た。いつその事、夜に入つてからとも思つたりするが、無論、それまでにはかへつて來るものと見なければならない。

『ほい、どうともなれ。兎に角こゝをぬけ出して――』

思ひきつて、身支度にかゝつた時、女中がやつて來た。

『あなた、湯川さんと仰言るんぢやございませんか』といふ。

麗沙子はトムの計らひで、宿へは友田といふ假名がつかつてあつた。

『けい、いゝえ』

『でも、たしかにこゝにゐらつしやるに相違ないつて、張揚に云ひ張つてゐる人が、表へ見えてゐるんですが。あの湯川麗沙子さんと仰言る名前なんですつて』

麗沙子は胸をどきつかせて、さうだと云つた方が好いものか、いはない方が好いものかの二途に迷つた。

映畫 演藝

映畫常設館從業員に痛手な館主聯盟會結成
反トーキー爭議に備へて

邦畫トーキー進出と共に反トーキー爭議は各地に起りつゝあるがこゝに映畫從業員に取つて痛手たる館主聯盟會が出來た、それは九州の八幡、門司、小倉、若松、戸畑、直方、飯塚、中間、後藤寺等の市町に所在の三十三の常設館主による北九州映畫常設館主聯盟會でその目的とする所は各自營業上の權益を擁ると同時に聯盟館に於て爭議の場合は應援に努むるにあつて、(一)映畫系統の如何を問はず聯盟會に加入す、(二)爭議館は最急速の方法を以て其他聯盟館に報告す、(一)報告を受けたる聯盟館は直に他の聯盟館に通報し缺員を生じたる時之れを補充するため即時一名宛を引具して其の應援に努む、等が決議されてゐるが、かゝる聯盟會の結成が北九州に最初に出來たのは注目さるべきことである

大正館の特別興行

當々八月十一日封切夏季超特別大興行として大正館では松竹夏の名畫師久方振りに演ずる長二郎の三下物映畫兩國の歡樂境と名物兩國花火を背景に任俠義憤の物語、松竹キネマ京都下加茂特作夏季代表作品原作水門玉吉、撮影片岡清、名匠井上金太郎監督心境的傑作品『江戸ごのみ兩國双紙』林長二郎主演、高田秀子特別出演にオールサウンド●トーキー版婦人倶樂部連載『蝕める春』新入社松竹樂劇部

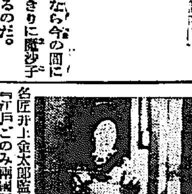

アメリカ文部省推薦のコンゴリラ來る

近く本邦銀幕上に訪づることゝなつたフォックス社三十二年—三十二年度特別日本版アフリカ探險の權威マルテイン・ジョンソン夫妻が目下滞京中のフォックス發聲ニュース班撮影主任ルイズ・タパン氏と共に二ケ年餘の長日月を費して生死の境を彷徨危險を冒し撮影同時録音せる『コンゴリラ』はニューヨーク、ウインターガーデン劇場で熱狂的な人氣で歡迎され、ロングランを續けて居るが世界最大新聞と誇るデイリー・ニュースはこの『コンゴリラ』を本年に於ける四大映畫の代表であると呼んでゐる、尚この追凝的な映畫に對しアメリカ文部省當局は激賞して各方面に上映を推獎してゐる

トピック

松竹キネマ大正館では八月八日より夏期大公開納涼大興行として階下二十錢(均一公開)珍優・吉谷久滿、伊達里子……共演ナンセンス『處女入用』栗島高田浩吉、北原露子……主演映畫『水戸黄門旅日記のエピソード』市川小太郎、高田稔、明眸、山際直代……主演映畫『餓鬼大將』を上映する中

九日より三日間中央館では十錢均一で帝キネ特作時代劇賀川延松主演『薩傑の世』獨逸ワーフア社超特作豪華ワーナー・フュッラー氏主演『新婚宮殿騒動記』新興キネマ超特作現代劇英百合子、津村博主演『最後の審判』を上映中

◇

近代都市『トウキヨウ』の心臓丸の内オフイス街に明朗、洒脱な近代女性エマアを取り巻いて、描げられるユーモア篇『丸の内お洒落撰錄』は中野かほるのデビウ映畫としてその完成を急いでゐたが、過般來東京、横濱、大阪、神戸及木津川飛行場等の大ロケを敢行し愈々丸ビル內部のセット撮影をもして十數卷の運卷として遂に完成したが、新人三星監督の力作である。因にこれが封切は八月第二週に京城大衆座で公開されることゝ決定

◇

目下内外共にその充實を計る不二映畫撮影所に今度日本の『プリンセス・メリオン』たるべく阿部豊、鈴木重吉兩監督の推薦のもとに[illegible]が入社した。

◇

澤村兄弟プロでは第一回全發聲映畫として、高田保監督で『少年諸君』を製作し、同映畫はSPに封切上映され好評を博したが、更にこの暑中休暇を利用して第二回作品の計畫をたてた。佐々木邦氏のユーモアものを映畫化すると云ふことだが、近く作品題名が發表される。これも全發聲映畫になる

◇

夏川靜江(日活)京都市右京區嵯峨[illegible]へ移轉

日活時代劇部シナリオライターの鈴木桃作氏は、一日午後五時頃風山保津川の千鳥ケ淵附近で水泳中行方不明となり、搜索の結果午後十時頃、二丁程下流で死體が發見された。原因は游泳中心臓麻痺を起した模様である。享年三十五歳昭和五年『股旅しぐれ』を書いて日活に入社し『鬣頭の傳八笠』『落花流水』『春秋上州路』等をものしてゐた

◇

八月二日夜東活スタヂオで河部五郎、月形龍之助主演の劍劇映畫『三千世界勝栗毛』の大名御殿の場で女優總出になるエロ踊りの撮影中灯に使用する石油に觸つて引火し、火は忽ちセット一面に燃え上り、俳優關係者は直ちに避難したが、逃げ遲れた柳原美恵子は遂に火が燃え移つた爲め大火傷を負ひ入院加療中であるが全治三週間を要すると

◇

東活スタヂオ正門前西隣寺で舉行される筈

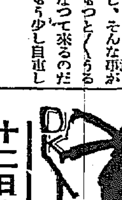

十二日(金) ラヂオ

午前六時〇分 ラヂオ體操
同一〇時〇分 氣象通報
同一〇時四五分 料理獻立、日用品値段、鮮魚相場 京城府廳、水産市場發表
同一一時一五分 家庭講座 家庭と迷信(二) 宋今璇
同一一時五九分 正午の時報(A)オリムピック大會情況(ロサンゼルスNBC放送局より)
午後一時〇分 ニュース
同二時一五分 家庭講座 盛花と投入 片岡桃流齋
同四時〇分 ニュース 公示事項
同五時四五分 職業紹介事項、當夜のプログラム發表
同六時〇分 童話(朝鮮語) 馬鹿くらべ 李定鎬
同六時三〇分 ラヂオ學校(朝鮮語) 遺傳法則のお話(三) 尹丙燮
同七時〇分 ニュース、公示事項 翌日のプログラム發表
同七時三〇分 全國中等學校優勝野球大會を顧る(B)
一、甲子園から出發した第一回大會當時 和田信夫
二、鳴尾から甲子園に移つた年 加藤吉兵衛
三、初めての野球放送 宮田澄花
同八時〇分 獨唱とピアノ獨奏(A)
(一)獨唱 (イ)アデライデ、ベートーヴェン作曲 (ロ)紡車に乗れるグレーチェン、シューベルト作曲
(二)ピアノ獨奏 二つのアラベスク、ドビュッシー作曲
(三)獨唱 (イ)六騎 北原白秋作詞 (ロ)かやの木山 北原白秋作詞 (ハ)野薔薇 三木露風作詞 山田耕作々曲
ピアノ獨奏及伴奏 宮田三枝子 丹治ハル
同八時三〇分 ラヂオドラマ(A)『涼しすぎる風景』立上秀二作
第一景 或る海峡の径 第二景 突谷地獄 第三景 原始に歸る
出演 築地座 効果 福田宗吉
(出演)友田恭助 白井友三 小杉義男 [illegible] 東尾三郎 [illegible]
丹村秋子 深川玉枝 嶋和香 菱刈高男 都迪子 毛利菊枝 伊藤正一 石川治 杉村春子 石川由紀
同九時三〇分 時報(A)氣象通報、引續き朝鮮音律、開城券番 第一章第十章
玄琴 趙松 洋琴 許李花生 伽倻琴 柳琴花 短簫 李炳禧 手鼓 朴香世

明日の重なる番組

午前六時 ラヂオ體操
同七時五十分 運動競技(B) 全國中等學校野球大會入場式狀況(甲子園球場より)
同八時五十分より午後六時迄右試合狀況
同十一時五十九分正午の時報(A)引き續きオリムピック大會狀況(ロサンゼルスより)
午後二時十五分 家庭講座(鮮)
同六時 童話『何様かキユーピーか』日笠美都留
同六時三十分 ラヂオ學校(鮮)
同七時卅分 趣味講演の夕(A)
同九時三十一分 [illegible]

將棋新手合(三)

於東京市日本橋區蠣殼町二ノ志 湯島木將棋所

(香十九四步迄の局面) 先手 △四段 建部和歌夫(東京) 平手 ▲四段 二上市太郎(東京)

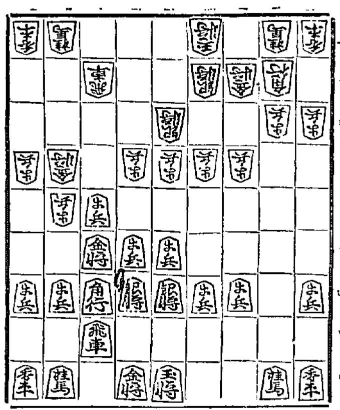

持駒 △建部氏 歩

第十三▼圖

△八八角 ▲三一玉 △六八玉 ▲三三角 △七九玉 ▲二二玉
△一六歩 ▲四三銀 △三六歩 ▲二四角 △四六歩 ▲一四歩
△二五歩 ▲三三角 △七七飛 ▲三五歩 △同 歩 ▲三八歩
△四八銀 ▲二四歩 (以下次號)

湯島木七段講評 (先手)八八角と引いて、歩損を避けるのは至當である
(後手)三三角と上り、敵の急戰を避け自玉の圍ひを堅實にするのは老巧である
(先手)三六歩突きは危險である、或は四六歩を先に突く方が敵角の働きを狹くして優つてゐる
(先手)二五歩打は弱い手である、或は六五歩と突いて決戰を挑む處である
(後手)敵飛が七七へ浮いた缺陷に乘じ、三五歩と突き三筋の歩を切つて三八へ用ゆる含みは良い手である

讀者

▲京城府の圖書館も色々と新しい施設をしてよくなつた。館長さん成人室に日曜がほしい(一愛讀者)▲京龍間の姉子娘サンよ、座席圖一枚で持つて十錢を出せば『おツリは後で持つて來ます』と逃げて仕舞ふのは忘れるのは知つて居るが客の方ではさう云ひ度くなるものだ、それでいゝ言葉を君に教へて上げるこれからは『十錢でございますね』の次に『九錢はチップですね』アリガタウございます』と云ひ給へ、元錢の商賣に五錢のツリがないではすまいから(忠告生)▲京城に演劇集團を作りたいと思ひます又レビュー方面も研究したいと思ひます。若い男女同志の方々の參加を希望します。私は東京のレビュー界に居たものです。御希望の方は委しく御返事しますから御申下さい(杉本)▲僕等は一日何十回となく銀行、會社に使ひをする給仕です。窓口の人は皆小さい僕等には横柄で威張つてゐます。其中で只一人[illegible]の方は本當に好きです。年少な僕等にも丁寧に、とても優しくして呉れますので給仕は皆好だと云ひます。[illegible]から厚く御禮申します(一給仕)▲去る四日某病院に行つた大陸製藥の外交員よ、病院で藥品を買はなかつたので、先生が物わかりがないと仰言つてますが、病院は病人をなほしてやればいゝのだ、何にも藥品を買はないから、わからずやときまるまい、も少し現代人らしく氣のきいた外交をやり給へ、はたで見てゐてみつともない。誰もそんな店の品物は買はないぞ(注意生)▲六日午後一時頃、[illegible]

演藝案内

喜樂館 十一日より 特別興行 NPCL全盛映畫 沓掛時次郎
中央館 チヤップリンの拳闘屋 チヤップリン君大奮闘 かまいたち 佳人よ何處へ 凸凹開運の巻
大正館 十一日封切 とかく女と言ふものは 婆娑の風 江戸ごのみ兩國双紙 蝕める春 十八番手柄 逆とんぼ
東亞倶樂部 戀愛即興詩 陸の海賊
京城演藝館 大阪常津若葉會 京城本券番藝妓出演
朝日座 女優大歌舞伎 嵐菊香 浅尾右朗次 中村小錦 嵐春之助 阪東秀香 中村鯉蝶 稲隨院長兵衛 怪談累ケ淵
京龍館 十一日より三日間 一九一八年
龍山劇場 八月七日より午後六時開演 伊藤浪之助一派 新舊連鎖劇 流行小唄劇 新派連鎖劇 時代連鎖劇

阿波共同汽船出帆
利通號 共同丸 長山丸 鎮南浦、大連、天津行
代理店 野口商會 電話二四番・七三〇番

朝鮮郵船出帆
(附)低廉船中食事附
仁川出帆 代理店 國際運輸支店
木浦出帆 代理店 國際運輸木浦支店
釜山出帆 代理店 大池回漕店
元山出帆 代理店 國際運輸元山支店

日本郵船出帆
京城南大門通り 代理店 朝鮮郵船株式會社

朝鮮汽船出帆廣告
仁川出帆 釜山出帆 木浦出帆

仁川出帆豫定
阪神、門司、釜山 大連 丸 八月 日

嶋谷汽船出帆
鮮航同盟會 仁川支店 電話 長八六七番
朝鮮北海道大連線 鎮南浦出帆 代理店日鮮海運株式會社
裏日本北海道行 仁川出帆 大連直行 群山出帆 木浦出帆 釜山出帆
裏日本北海道樺太行 浦項出帆
新潟北鮮北海道線 元山出帆 西湖津出帆 城津出帆 雄基出帆 清津出帆
朝鮮北海道大連線 寄港地 使用船 寄港地順序
嶋谷汽船株式會社 仁川出張所 電話五〇・一〇八